máj 2019 | ročník I. - mesačník | zadarmo **noviny@stupava.sk**

STUPAVSKÉ NOVINY

ŽIVOTNÉ PROSTREDIE

Čistá duša psičkára

8

TRADÍCIA

Májové veselice v Máste i pred MKIC

11, 15

HÁDZANÁ

Historický postup žien do Final 4 Slovenského pohára

19

OD SEPTEMBRA PO NOVOM

Tí z vás, ktorí majú školopovinné deti, zaiste vedia, s akou situáciou musí Stupava zápasiť. Neustály nárast obyvateľov mesta, zväčša mladých rodín, spôsobuje, že základná škola a analogicky aj škôlky praskajú vo švíkoch. Kapacitne je momentálne základná škola na svojom limite a prognózy naznačujú, že počet žiakov bude v nasledujúcich rokoch stúpať.

Nové vedenie mesta berie túto situáciu veľmi vážne a riešenie problému nedostatočných kapacít školských a predškolských zariadení sa stalo preň prioritou číslo jeden. Ako chce mesto tento neudržateľný stav riešiť, na to sme sa spýtali vedúceho oddelenia územného rozvoja a životného prostredia MsÚ Stupava **Ing. Borisa Kačániho:**

„Každý mi dá za pravdu, že najlogickejším riešením tejto situácie by bolo postavenie novej školy s kapacitou 600 až 800 žiakov, čo by náš problém vyriešilo šmahom ruky. Žiaľ, realita ekonomických možností mesta nám to neumožňuje, novú školu nemá mesto šancu zo svojho rozpočtu postaviť. Išlo by to iba vtedy, ak by tento projekt niekto zafinancoval. Navyše, situáciu je potrebné riešiť ihneď, prakticky okamžite. Ak by sme od budúceho školského roka nezabezpečili rozšírenie kapacity školy, hrozila by dokonca dvojzmenná prevádzka vyučovania, čo by bola asi nočná mora každého rodiča, žiaka a pedagóga. Po dôkladnom zvážení sme sa vo vedení mesta dohodli na strategickom pláne, ktorý je realistický a uskutočniteľný, napriek niektorým rizikám, ktoré sa však týkajú hlavne financovania projektov.

VYHRALO „HÁČKO“

Naším prvým krokom bolo zabezpečiť kapacitné rozšírenie základnej školy aspoň tak, aby sme zabezpečili denné štúdium všetkých žiakov v budúcom školskom roku. Za týmto účelom sme dostali vypracovaných niekoľko štúdií, s ktorými sme sa detailne zaoberali, posudzovali sme každú navrhovanú alternatívu, až nakoniec sme vybrali tú, ktorú sme väčšinovo považovali za najlepšiu. Nebudem vás napínať, ideme do nadstavby panelovej školy. Laicky povedané, chceme postaviť ďalšie podlažie na celú dnešnú panelovú školu, teda kompletné „háčko“. Podľa našej štúdie, ktorú spracovala autorizovaná projekčná firma, to možné je, statika budovy je postačujúca a ďalšie podlažie vydrží. Takto nadstavená základná škola získa 19 kmeňových tried a 2 odborné učebne, takže na nejaký čas pokryje kapacitne každoročný nárast žiakov. Samozrejme, uvedomujeme si, že Základná škola v Stupave je kolos, už dnes patrí k najväčším školám na Slovensku, ak nie je úplne najväčšia. Vnímame fakt, že takto veľká škola prinesie nové výzvy na logistiku prevádzky školy, ale žiaľ, iné riešenie nie je možné, napriek našej maximálnej snahe.

STAVEBNÉ PRÁZDNINY

Všetkých rodičov môžem ubezpečiť, že robíme všetko pre to, aby na začiatku školského roka 2019/2020 bola modulová škola nadstavená. Zatiaľ všetky prípravné práce, obstarávania a rokovania pokračujú tak, že s pravdepodobnosťou hraničiacou s istotou túto úlohu splníme. Podľa už jestvujúcej dohody by mal dodávateľ stavby začať s prácami 15. júna. Vedenie školy prisľúbilo, že budova bude vypratáná a pripravená na nadstavbu už od tohto dátumu. Dodávateľ sa zaviazal, že do začiatku školského roka objekt nadstaví tak, aby bol skolaudovaný, zariadený a pripravený na vyučovanie.

Netreba však zabúdať, že nadstavba modulovej školy je len parciálne riešenie v núdzi na krátky čas. V budúcich školských rokoch očakávame ďalší nárast žiakov a dnes je viac ako isté, že ani nadstavba modulovej školy nebude stačiť. Aby sme pokryli rastúci záujem žiakov v ďalších rokoch, budeme musieť ďalej zväčšovať kapacity školy. Ako som spomínal, najlepším riešením by bolo postaviť novú školu. Táto vízia je však v optimistickom pohľade realizovateľná možno o päť rokov.

NOVÁ ŠKOLA

Napriek tomu berieme tento strategický zámer maximálne vážne. Pre ilustráciu, aby laická verejnosť mala aspoň približnú predstavu, čo všetko celý proces obnáša, pokúsim sa ho aspoň stručne vysvetliť. Najskôr je potrebné nájsť vhodný pozemok, ktorých má mesto už veľmi málo. Myslím tým pozemok na vhodnom mieste a so správnou rozlohou. Ďalej treba spracovať štúdiu novej školy (nejaké návrhy už máme spracované), vyriešiť jej umiestnenie na pozemku (ak sa nenájde vhodný pozemok, musí mesto uvažovať o prenájme pozemku alebo o jeho kúpe). Následne treba dať do súladu zámer mesta postaviť novú školu s územným plánom mesta, čo je proces pomerne zdĺhavý, náročný a drahý. Okrem toho musíme vyhlásiť verejné obstarávanie na projektanta. Keď obstaráme projektanta, čakáme na projektovú dokumentáciu (aspoň na územné rozhodnutie, ktoré bude vydávať stavebný úrad a na ktoré bude treba „nekonečné“ množstvo súhlasných stanovísk podľa stavebného zákona).

Keď získame kladné územné rozhodnutie, musíme požiadať o stavebné povolenie, čo je taktiež dlhý a ťažký „pôrod“. Ak sa nám podarí všetky tieto prekážky prekonať a máme miesto, kde môžeme školu postaviť, máme projekt, podľa ktorého školu môžeme dať postaviť, máme stavebné povolenie, na základe ktorého môžeme školu postaviť, príde asi tá najťažšia časť projektu – budeme ešte potrebovať finančné krytie. Ľudovo povedané, peniaze, ktorými zaplatíme dodávateľa stavby. Skromné odhady hovoria o investícii niekoľkých miliónov eur. Kto má aspoň približný prehľad o rozpočte mesta, tak vie, o čom hovorím. Takúto sumu mesto Stupava nemá šancu z vlastného rozpočtu poskytnúť. Veríme preto, že sa nám podarí vybaviť dotáciu zo štátneho rozpočtu.

MATERSKÁ ŠKOLA

Usilovne pracujeme aj na novej materskej škole. Zreálnili sme investičné náklady tak, aby bola nová škôlka mestom financovateľná, za predpokladu, že dostaneme dotáciu. Zatiaľ to vyzerá nádejne, treba však férovo priznať, že tento projekt nie je úplne v našich rukách, ale podľa všetkých ukazovateľov nám dotácia bude priklepnutá. Nová škôlka by mala stáť na pozemku mesta na Zvončekovej ulici, mala by mať kapacitu 92 detí, čo nám pomôže zmierniť súčasný vysoký nedostatok miest v MŠ na území mesta. Ak pôjde všetko podľa plánu, nová škôlka by mohla byť postavená v priebehu budúceho roka.

PLÁNY VERZUS ROZPOČET

Nie je žiadnym tajomstvom, že naším najväčším obmedzením je rozpočet mesta. Musíme zvažovať každú investíciu, stanovovať priority, čo nám logicky neumožňuje, aby sme vyhoveli každému, aby sme opravili všetky cesty, aby sme vyriešili všetky potrebné investičné zámery, ktorých je v Stupave neúrekom. Preto by som aj týmto spôsobom apeloval na obyvateľov, aby boli trochu trpezlivejší a pochopili, že naozaj nie je možné vyhovieť každému a hneď. O všetkých nedostatkoch vieme, myslíme na ne a hľadáme riešenia. Osobne som presvedčený, že v budúcich rokoch sa situácia zlepší, že pri dnes nastavenom procese riadenia mesta, ktorý kladie dôraz na maximálnu efektivitu vynakladania finančných prostriedkov, bude stále viac a viac zmysluplných projektov aj realizovaných. Verím, že aj obyvatelia mesta Stupava pocítia posun k lepšiemu. Prvé lastovičky sa už ukazujú, nepotrvá to dlho, s výstavbou predajne Lidl príde k rekonštrukcii Hlavnej ulice a k zlepšeniu dopravnej situácie predovšetkým v ranných špičkách. V tomto tempe a intenzite budeme pokračovať aj naďalej.“

red | Foto: archív MsÚ

Navrhovaný stav - Kalinčiakova

VOĽBY DO EURÓPSKEHO PARLAMENTU

Dňa 25. mája 2019 sa uskutočnia voľby do Európskeho parlamentu. V Slovenskej republike budeme voliť 14 poslancov Európskeho parlamentu na základe všeobecného, rovného a priameho volebného práva tajným hlasovaním. V týchto voľbách je Slovenská republika jedným volebným obvodom.

Na odovzdávanie hlasovacích lístkov a na sčítanie hlasov v meste Stupava primátor vytvoril osem volebných okrskov a určil v každom volebnom okrsku volebnú miestnosť. Pri vytváraní volebných okrskov a určovaní volebných miestností primátor vyšiel z doterajšej praxe, a teda oproti voľbám prezidenta nie sú vykonané žiadne podstatné zmeny.

Do vytvorených okrskových volebných komisií kandidujúce politické subjekty delegovali celkom 19 členov okrskových volebných komisií. Nakoľko každá okrsková volebná komisia musí mať najmenej 5 členov, primátor vymenoval 21 chýbajúcich členov týchto komisií. Okrskové volebné komisie prvýkrát zasadli dňa 14.4.2019. Na tomto zasadnutí zložili ich členovia zákonom predpísaný sľub, spomedzi seba si vyžrebovali predsedov a podpredsedov komisií, boli poučení o ochrane osobných údajov pri výkone práce člena komisie a boli poučení o úlohách okrskovej volebnej komisie.

Domácnostiam voličov s trvalým bydliskom v Stupave boli do 30.4.2019 roznesené oznámenia o mieste a čase konania volieb, ako aj zoznamy kandidátov na poslancov Európskeho parlamentu.

Mesto Stupava sa na vykonanie volieb do Európskeho parlamentu starostlivo pripravuje. Chceme vytvoriť prostredie, v ktorom si budú môcť volebné komisie bez prekážok plniť svoje povinnosti a ktoré bude pre voličov pozvánkou na účasť vo voľbách.

V predchádzajúcich voľbách do Európskeho parlamentu, ktoré sa konali 24. mája 2014, sa v našom meste zúčastnilo 14,28 % oprávnených voličov, čo síce bolo viac ako celoslovenská účasť, ale oproti iným druhom volieb to bola neprimerane nízka účasť. Veríme, že tento trend sa nám v týchto voľbách podarí zvrátiť a naši obyvatelia nájdu v sebe vôľu vybrať najvhodnejších reprezentantov našej krajiny v Európskom parlamente.

SPÔSOB HLASOVANIA

Volič môže voliť na území Slovenskej republiky vo volebnom okrsku, v ktorého zozname voličov je zapísaný v ktoromkoľvek volebnom okrsku na základe hlasovacieho preukazu alebo na základe slovenského cestovného dokladu, ak nemá trvalý pobyt na území Slovenskej republiky a ani na území iného členského štátu Európskej únie.

Volič je povinný po príchode do volebnej miestnosti preukázať okrskovej volebnej komisii svoju totožnosť predložením občianskeho preukazu alebo pobytového preukazu občana Európskej únie. Ak bol voličovi na jeho žiadosť vydaný hlasovací preukaz, predloží spolu s občianskym preukazom alebo pobytovým preukazom občana Európskej únie hlasovací preukaz, ktorý mu okrsková volebná komisia odoberie. Potom okrsková volebná komisia zakrúžkuje poradové číslo voliča v zozname voličov a vydá voličovi hlasovacie lístky a prázdnu obálku s odtlačkom úradnej pečiatky obce.

Volič, ktorý nemá trvalý pobyt na území Slovenskej republiky a ani na území iného členského štátu Európskej únie a dostavil sa v deň konania volieb do volebnej miestnosti, preukáže svoju totožnosť predložením slovenského cestovného dokladu a súčasne okrskovej volebnej komisii predloží čestné vyhlásenie o trvalom pobyte v cudzine, ktorého vzor zverejní Ministerstvo vnútra Slovenskej republiky na svojom webovom sídle. Okrsková volebná komisia takéhoto voliča dopíše do zoznamu voličov, čo zaznamená v jeho slovenskom cestovnom doklade a čestné vyhlásenie o trvalom pobyte v cudzine pripojí k zoznamu voličov. Potom okrsková volebná komisia vydá voličovi hlasovacie lístky a prázdnu obálku s odtlačkom úradnej pečiatky obce.
Prevzatie hlasovacích lístkov a obálky potvrdí volič v zozname voličov vlastnoručným podpisom.
Každý volič sa musí pred hlasovaním odobrať do priestoru určeného na úpravu hlasovacích lístkov. Voličovi, ktorý nevstúpi do osobitného priestoru určeného na úpravu hlasovacích lístkov, okrsková volebná komisia hlasovanie neumožní.

V osobitnom priestore určenom na úpravu hlasovacích lístkov vloží volič jeden z hlasovacích lístkov bez ďalšej úpravy do obálky alebo na jednom z hlasovacích lístkov vyznačí odovzdanie prednostného hlasu zakrúžkovaním poradového čísla najviac u dvoch kandidátov. Potom hlasovací lístok vloží do obálky a následne do volebnej schránky.
Na požiadanie voliča mu okrsková volebná komisia vydá za nesprávne upravené hlasovacie lístky iné. Nesprávne upravené hlasovacie lístky vloží volič do schránky na odloženie nepoužitých alebo nesprávne upravených hlasovacích lístkov.

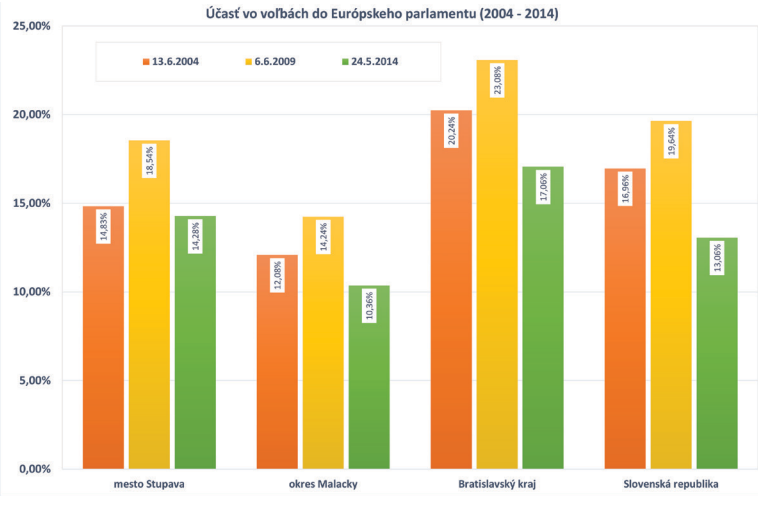

Volič, ktorý nemôže sám upraviť hlasovací lístok pre zdravotné postihnutie alebo preto, že nemôže čítať alebo písať a oznámi pred hlasovaním túto skutočnosť okrskovej volebnej komisii, má právo vziať so sebou do priestoru určeného na úpravu hlasovacích lístkov inú spôsobilú osobu, aby podľa jeho pokynov a zákona upravila hlasovací lístok a vložila do obálky; takouto osobou nemôže byť člen okrskovej volebnej komisie. Obidve osoby pred vstupom do osobitného priestoru na úpravu hlasovacích lístkov člen okrskovej volebnej komisie poučí o spôsobe hlasovania a o skutkovej podstate trestného činu marenia prípravy a priebehu volieb.

Volič, ktorý nemôže pre zdravotné postihnutie sám vložiť obálku do volebnej schránky, môže požiadať, aby obálku do volebnej schránky v jeho prítomnosti vložila iná osoba, nie však člen okrskovej volebnej komisie.

Volič, ktorý sa nemôže dostaviť do volebnej miestnosti zo závažných, najmä zdravotných dôvodov, má právo požiadať obec a v deň konania volieb okrskovú volebnú komisiu o vykonanie hlasovania do prenosnej volebnej schránky, a to len v územnom obvode volebného okrsku, pre ktorý bola okrsková volebná komisia zriadená.

Volič je povinný odložiť nepoužité alebo nesprávne upravené hlasovacie lístky do zapečatenej schránky na odloženie nepoužitých alebo nesprávne upravených hlasovacích lístkov, inak sa dopustí priestupku, za ktorý mu bude uložená pokuta 33 eur. V prípade hlasovania mimo volebnej miestnosti volič nepoužité alebo nesprávne upravené hlasovacie lístky znehodnotí pred členmi okrskovej volebnej komisie.

VOLEBNÉ OKRSKY A VOLEBNÉ MIESTNOSTI

Volebný okrsok č. 1
Volebná miestnosť: Mestský úrad v Stupave (zasadačka na prízemí), Hlavná 1/24, Stupava
pre voličov, ktorí majú trvalý pobyt na uliciach

Družstevná
Džbankárska
Ferdiša Kostku
Jilemnického
Kalinčiakova
Malacká
Nám. Slovenského povstania
Obuvnícka
Pastierska
Pažitná
Pod Kopcami
Poľná
SNP
hlásení na mesto

Volebný okrsok č. 2
Volebná miestnosť: Materská škola na Marcheggskej ul. č. 58, Stupava
pre voličov, ktorí majú trvalý pobyt na uliciach

Bitúnková
Borovicová
Brezová
Dubová
Duklianska
Hrabová
Jána Ondruša
Jedľová
Jelenia
Ľ. Kraskovskej
Lesná
Liesková
Líščia
Mateja Bela
Medzipotočná
Na Kopcoch
Nad potokom
Nová
Osiková
Pajštúnska
Piesková
Platanová
Pod vŕškom
Pri artézskej studni
Pri majeri
Pri potoku
Prof. Ondroucha
Rímska
Ruda Mórica
U Kozánka
Václava Honzu
Vincenta Šikulu
Stavby v k.ú. Stupava, súp. č.: 2234; 2235; 5012; 5070; 5092; 5105; 5127; 5132; 5145; 5147; 5158; 5230; 5408; 5423; 5505; 5555; 5556; 5566; 5574; 5595

Volebný okrsok č. 3
Volebná miestnosť: Základná umelecká škola v Stupave, Cintorínska ul. č. 2, Stupava
pre voličov, ktorí majú trvalý pobyt na uliciach

Bazová
Cintorínska
Čakanková
Debnáreň
Gaštanová
Hlavná 1-11, 15-57A nepárne čísla, 2-46 párne čísla
Hlavná 13 (DSS a ZpS)
Hroznová
Jaseňová
Javorová
Kalvárska
Karpatská
Konvalinková
Kvetná
Lúčna
Marcheggská
Muštová
Na vyhliadke
Nám. M. R. Štefánika
Nám. sv. Trojice
Námestie Maxa Reinhardta
Nevädzová
Orechová

Park
Pod Kremenicou
Pri Borníku
Pri Greftoch
Révová
Slovenská
Viničná
Vinohradská
Žabárňa
Stavba v k.ú. Stupava, súp. č. 5600

Volebný okrsok č. 4
Volebná miestnosť: Materská škola, ul. J. Kráľa č. 1, Stupava
pre voličov, ktorí majú trvalý pobyt na uliciach

Bezručova
Budovateľská
J. Kráľa
Keltská
Krížna
Kukučínova
Mlynská
Továrenská
Troyerovo námestie
Záhradná
Zemanská

Volebný okrsok č. 5
Volebná miestnosť: Kultúrny dom Stupava (malá sála), Agátová ul. č. 9, Stupava (vchod zozadu)
pre voličov, ktorí majú trvalý pobyt na uliciach

Agátová
Bernolákova
Bočná
Cementárenská
Dlhá
Fándlyho
Kúpeľná
Lipová
Mierová
Na aleji
Robotnícka
Sama Tomášika
Sládkovičova
Vajanského
Veterná
Wolkerova

Volebný okrsok č. 6
Volebná miestnosť: Základná škola kpt. Jána Nálepku v Stupave, Školská ul. č. 2, Stupava
pre voličov, ktorí majú trvalý pobyt na uliciach

Kosatcová
Krátka
Ľanová
M. Benku
Marianska
Na Dieloch
Na Pekárkach
Na stráni
Na Vrchnú horu
Okružná
Pri kríži
Púpavová
Ružová
Sadová
Slnečná
Stromová
Školská
Veternicová
Zvončeková
Stavby v k.ú. Mást II., súp. č. 5046; 5238; 5248; 5249; 5277; 5284; 5309; 5337; 5364; 5365; 5434; 5468; 5507; 5549; 5583; 5608;
Stavby v k.ú. Stupava, súp. č. 5226

ZASADNUTIE MESTSKÉHO ZASTUPITEĽSTVA

Aprílové zasadnutie Mestského zastupiteľstva v Stupave sa uskutočnilo na základe všeobecnej dohody medzi vedením mesta a poslancami v pozmenenom termíne 25.4.2019. Dôvodom tejto zmeny bola potreba prerokovať a schváliť záverečný účet mesta za r. 2018 a naň nadväzujúcu zmenu rozpočtu v roku 2019.

Zastupiteľstvo bolo po celý čas uznášaniaschopné. Na začiatku schválilo navrhnutý program rokovania bez pripomienok. Po primátorovej informácii o dianí v meste, ktorú zobralo na vedomie, prerokovalo zastupiteľstvo informáciu o kontrole plnenia uznesení, ktorú vypracovala hlavná kontrolórka mesta Stupava na základe vlastných zistení a podkladov od mestského úradu.

Prvým z významných bodov rokovania zastupiteľstva bola štúdia „Zvýšenie kapacity základnej školy“, v ktorej boli vypracované možné varianty zvyšovania kapacít mesta pre poskytovanie základného vzdelania v Stupave. Predložená štúdia bola široko rozdiskutovaná vo viacerých komisiách a mestské zastupiteľstvo na základe odporúčaní svojich komisií schválilo zámer nadstavby panelovej budovy základnej školy v rozsahu severný trakt, južný trakt, prepojovací východný trakt, ako aj zámer nadstavby prístavby jedálne. Zároveň odporučilo primátorovi preferovať lokalitu Kalinčiakova pre výstavbu novej základnej školy a v tejto súvislosti vstúpiť do rokovaní s vlastníkmi dotknutých pozemkov za účelom dosiahnuť dlhodobý nájom pozemkov pre areál plánovanej základnej školy.

Významným bodom rokovania bol jednoznačne aj Záverečný účet mesta Stupava za rok 2018. Mesto skončilo hospodárenie za rok 2018 s prebytkom 157.158,67 eur. Mestské zastupiteľstvo schválilo záverečný účet za rok 2018 bez výhrad a prebytok hospodárenia vo vyššie uvedenej výške previedlo do Rezervného fondu.

Po schválení záverečného účtu zastupiteľstvo prerokovalo návrh 2. zmeny rozpočtu na roky 2019 – 2021. Zastupiteľstvo na príjmovej strane rozpočtu schválilo zvýšenie bežných príjmov rozpočtu o 105.361,00 €, zvýšenie príjmových finančných operácií o 322.841,00 €. Vo výdavkoch navýšilo bežné výdavky o 245.984,00 € a kapitálové výdavky o 130.607,00 €. Taktiež schválilo použite prostriedkov Rezervného fondu na akciu Nadstavba modulovej školy v sume 300.000,00 €. Po tejto zmene sú celkové príjmy mesta rozpočtované vo výške 10.728.594,00 € a celkové výdavky vo výške 10.662.420,00 €, čo znamená, že mesto Stupava naďalej plánuje hospodáriť s prebytkovým rozpočtom.

Mestské zastupiteľstvo vzalo na vedomie cenník inzercie Stupavských novín, ktorý v zmysle Štatútu mestských novín „Stupavské noviny“ schválila redakčná rada. Taktiež vzalo na vedomie informáciu o vyhlásení výberového konania na pozíciu člena redakčnej rady Stupavských novín.

Z majetkových vecí Mestské zastupiteľstvo v Stupave

vyhlásilo za prebytočný majetok časť parcely č. 766/1 registra E-KN v k.ú. Stupava s výmerou 27 m2 a schválilo zámer predať ju z dôvodu hodného osobitného zreteľa, ktorým je skutočnosť, že zastavaná plocha rodinného domu zasahuje do tejto parcely;

odsúhlasilo ako opatrovník osoby pozbavenej spôsobilosti na právne úkony využitie predkupného práva,

vyhlásilo parcely registra C-KN č. 927/33, 927/42, 927/58 a časti parciel registra C-KN č. 983/1 s výmerou 800 m2 a 982 s výmerou 1.560 m2 k.ú. Stupava za prebytočný majetok a schválilo zámer tieto pozemky prenajať na účel výstavby inžinierskych sietí (splašková kanalizácia);

odsúhlasilo umiestnenie monitorovacieho objektu Výskumného ústavu vodného hospodárstva na časti parcely registra C-KN č. 7023 k.ú. Stupava s výmerou 0,5 m2 a v tejto súvislosti vyhlásilo túto časť pozemku za prebytočný majetok a odsúhlasilo zámer tento pozemok prenajať za cenu 30 €/rok;

schválilo uzavretie zmluvy o zmluve budúcej o zriadení vecného bremena na časť parcely registra C-KN č. 766/55 s výmerou 138 m2 a časti parcely registra C-KN č. 766/13 s výmerou 36m2 k.ú. Stupava za jednorazovú náhradu vo výške 250,00 €, pričom obsahom vecného bremena je právo prechodu a prejazdu cez vyššie uvedené pozemky;

schválilo uzavretie zmluvy o zriadení vecného bremena na časť parcely registra E-KN č. 774 s výmerou 1 m2 a časti parcely registra C-KN č. 772/1 s výmerou 16,56 m2 k.ú. Stupava za jednorazovú náhradu vo výške 250,00 €, pričom obsahom vecného bremena je právo umiestnenia elektrickej rozvodnej skrine a právo uloženia elektrickej prípojky;

schválilo ukončenie nájmu časti parcely registra C-KN č. 770/1 s výmerou 20 m2 v k.ú. Stupava a vyhlásilo túto časť parcely za prebytočný majetok a schválilo zámer tento pozemok prenajať z dôvodu hodného osobitného zreteľa, ktorým je skutočnosť, že predmetný pozemok bol právnymi predchodcami terajších žiadateľov o nájom pozemku používaný ako areál rodinného domu s dvorom a záhradou na základe nájomnej zmluvy. Ročná cena nájmu má byť 3,00 €/m2;

schválilo ukončenie nájmu parcely registra C-KN č. 176/78 s výmerou 18 m2 v k.ú. Stupava a vyhlásilo túto parcelu za prebytočný majetok a schválilo zámer tento pozemok prenajať z dôvodu hodného osobitného zreteľa, ktorým je skutočnosť, že predmetný pozemok sa nachádza pod garážou vo vlastníctve žiadateľa. Ročná cena nájmu má byť 1,00 €/m2;

schválilo uzavretie nájomnej zmluvy na pozemok parcela C-KN č. 176/133 v k.ú. Stupava s výmerou 18 m2 z dôvodu osobitného zreteľa, ktorým je skutočnosť, že pozemok sa nachádza pod garážou vo vlastníctve žiadateľa. Ročná cena nájmu je 1,00 €/m2;

schválilo uzavretie nájomnej zmluvy na časť parcely C-KN č. 294/20 v k.ú. Stupava s výmerou 76 m2 z dôvodu osobitného zreteľa, ktorým je skutočnosť, že pozemok bude nájomcom využívaný ako záhradka na pestovanie ovocia, zeleniny a kvetov. Ročná cena nájmu je 0,80 €/m2;

vyhlásilo pozemky parcela č. 740/28 s výmerou 69 m2, č. 740/29 s výmerou 39 m2, č. 740/30 s výmerou 167 m2, všetky v registri C-KN v k.ú. Stupava, za prebytočný majetok a schválilo zámer prenajať ich Klubu slovenských turistov Tatran Stupava za ročnú cenu nájmu 1,00 € z dôvodu hodného osobitného zreteľa, ktorým je skutočnosť, že tieto pozemky sú zastavané stavbami vo vlastníctve žiadateľa;

schválilo uzavretie Zmluvy o spolupráci medzi mestom Stupava a KST Tatran Stupava, predmetom ktorej bude starostlivosť (napr. kosenie, čistenie) o pozemok časť parcely registra C-KN č. 740/1 s výmerou 677 m2 v k.ú. Stupava. Tento pozemok budú môcť využívať okrem Klubu slovenských turistov Tatran Stupava aj návštevníci parku, štadióna a reštaurácie v blízkom okolí;

schválilo doplnenie uznesenia č. 47/2019 zo dňa 14.03.2019 v bode 2 - jednorazová náhrada 250,00 €;

schválilo uzavretie kúpnej zmluvy na pozemok parcely registra C-KN č. 1941/214 s výmerou 57 m2 v k.ú. Mást I. za cenu 1,00 € za účelom vybudovania verejnej komunikácie s príslušenstvom (Štúrova ulica).

Okrem majetkových vecí mestské zastupiteľstvo prerokovalo aj prípravu aktualizácie Programu hospodárskeho rozvoja a sociálneho rozvoja mesta Stupava na roky 2016 – 2022 a uložilo komisiám prerokovať navrhnutý spôsob prípravy aktualizácie PHSR a prednostke Mestského úradu v Stupave predložiť na júnové zasadnutie MsZ zaradenie nadstavby panelovej budovy ZŠ do akčného plánu PHSR a v termíne do konca novembra tohto roku zabezpečiť dopracovanie aktualizácie PHSR (podnety získané z komisií).

Mestské zastupiteľstvo schválilo vypracovanie novej projektovej dokumentácie na výstavbu Materskej školy na Zvončekovej ulici, ktorá má byť financovaná z Integrovaného regionálneho operačného programu.

Zastupiteľstvo prerokovalo Odborné posúdenie súčasného stavu prevádzky Stupava – Žabáreň skládka odpadov a odporučilo primátorovi vykonať právne kroky vedúce k uplatneniu náhrady škody.

Mestské zastupiteľstvo schválilo v súlade s požiadavkami zákona o obecnom zriadení úpravu platu hlavnej kontrolórky mesta Stupava, ktorý sa odvíja od priemernej mzdy v národnom hospodárstve.
Na základe kontrol vykonaných hlavnou kontrolórkou mestské zastupiteľstvo vzalo na vedomie Správu o výsledku kontroly stavu a vývoja dlhu mesta Stupava k 31.12.2018 a Správu o výsledku kontroly príjmov a dodržiavania všeobecne záväzných právnych predpisov vrátane nariadení mesta Stupava a kontroly plnenia opatrení prijatých na nápravu nedostatkov zistených predchádzajúcou kontrolou.

Materiály prerokované na aprílovom zasadnutí Mestského zastupiteľstva v Stupave sú zverejnené na webovom sídle mesta Stupava v sekcii Samospráva/Mestské zastupiteľstvo/Materiály a dokumenty.

Zápisnice a uznesenia zo zasadnutia Mestského zastupiteľstva v Stupave sú uvedené v sekcii Samospráva/Mestské zastupiteľstvo/Zápisnice a uznesenia.

Ing. Pavol Baxa | Foto: Peter Kubička

Volebný okrsok č. 7
Volebná miestnosť: Základná škola kpt. Jána Nálepku v Stupave, Školská ul. č. 2, Stupava
pre voličov, ktorí majú trvalý pobyt na uliciach

Hlavná 59-99 nepárne čísla, 48-96A párne čísla
Krajná
Malý Háj
Rovná
Sama Chalupku
Stredná
Zadná
Zdravotnícka
Železničná
Stavba v k.ú. Mást I., súp. č. 5050

Volebný okrsok č. 8
Volebná miestnosť: Materská škola na Hviezdoslavovej ul. č. 674, Stupava
pre voličov, ktorí majú trvalý pobyt na uliciach

Bajzova
Bottova
Devínska cesta
Dolná
Hodžova
Hollého
Hurbanova
Hviezdoslavova
Juračkova
Kolakovičova
Matuškova
Moyzesova
Pri Polankach
Šípková
Štúrova
Záhumenská

Foto: internet
Na základe podkladov z MVSR vypracoval **Ing. Pavol Baxa**

ODREZANÍ OD SVETA

Áno, aj to sa môže dnes v Stupave stať. Nemusí byť pritom ani snehová kalamita, nemusí sa z kopca utrhnúť časť svahu, nemusí sa z brehov vyliať Stupavský potok, prípadne mesto postihnúť iná živelná pohroma. Stačí na to obyčajná rozkopávka...

Bolo to približne takto pred rokom, keď spoločnosť SEBAU začala v rámci výstavby polyfunkčného komplexu Stupava – Panské s úpravou križovatky ulíc Ferdiša Kostku a Jána Ondruša. Stavebné povolenie vydal Okresný úrad Malacky – odbor cestnej dopravy a komunikácií.

Stavebné práce sa oficiálne začali 10. apríla a hotové mali byť o mesiac neskôr. V skutočnosti však trvali nie jeden, ale takmer tri mesiace.

Možno si poviete, že takéto veci sa pri stavebných prácach stávajú bežne. Lenže – ulica Jána Ondruša nie je bežná ulica – svojím tvarom tvorí akési pretiahnuté „óčko“, ktorého spodná časť siaha až k Stupavskému potoku a jediný vjazd na ulicu je tak práve v hornej časti z ulice Ferdiša Kostku.

Len na vlastné nebezpečie

Táto frekventovaná výpadovka smerom na Vysokú pri Morave má svoje špecifikum v tom, že ak by ste sa vydali z ulice Jána Ondruša smerom do mesta, chodník je len na jednej strane cesty a jej druhá strana je až po ubytovňu Trenkwalder lemovaná priekopou.

Nuž a keď sa práve do onoho chodníka zahryznú stavebné stroje, máte neriešiteľný problém –

ako sa peši dostať do obchodu s potravinami, k mäsiarovi, do krčmy či na autobusovú stanicu bez toho, aby ste riskovali vlastný život? Ak si odmyslíme možnosť, že by vám narástli krídla alebo ste si zakaždým objednávali taxík, tak potom prakticky nijako. Samozrejme, až na jednu výnimku – že sa zahráte na kaskadéra a budete sa šikovne preplietať pomedzi dopravné značenie na ceste a veriť, že vás niektoré z uháňajúcich áut nezachytí...

Adrenalínový hazard

Pre ľudí, dochádzajúcich do práce autobusom, rovnako ako pre študentov smerujúcich do škôl, znamenala táto úprava križovatky každodenný „adrenalín“ počas takmer troch mesiacov. A to nespomínam mladé mamičky s kočíkmi – pri pohľade, ako sa boria hrboľatým terénom a kľučkujú medzi dopravným značením a nákladiakmi, doslova tuhla krv v žilách. Pud sebazáchovy akoby ani nepoznali...

Jedinou satisfakciou pre obyvateľov ulice Jána Ondruša za týždne hazardu bola napokon novovytvorená križovatka a nový chodník so zábradlím, oddeľujúcim chodcov od rušnej premávky.

Repete

Žiaľ, pocit bezpečnosti pri ceste do mesta a z mesta si obyvatelia tejto lokality mohli užívať len do začiatku tohtoročného apríla. Takmer presne do roka a do dňa zavítali totiž stavebné mechanizmy na ulicu Ferdiša Kostku opäť. Tentoraz za účelom rekonštrukcie plynovodu. Nový chodník preťali početné výkopové jamy okolo prípojok plynu k rodinným domom a zvyšnú časť chodníka zabrali zase obslužné automobily zhotoviteľa stavby, pretože „však my tu pracujeme!“. A chodci nech sa dostanú do mesta ako chcú...

Nezáujem zainteresovaných

Pri oboch uvedených stavbách je zarážajúca rovnaká skutočnosť – o povinnosti zhotoviteľa stavby zabezpečiť pre chodcov náhradné riešenie, ako sa dostať bezpečne do mesta a z mesta, sa v stavebných povoleniach vydaných príslušnými úradmi nenachádza ani zmienka. Viete si predstaviť, že pri rozkopávke cesty by nebola vyznačená pre automobily obchádzka? Nemysliteľné! Ak vám však rozkopú jediný prístupový chodník a doslova vás odrežú od sveta, nikoho to netrápi...

Stavebné povolenie

V rozhodnutí o umiestnení líniovej stavby v súvislosti s rekonštrukciou plynovodu, ktoré vydalo mesto Stupava pod číslom SÚ-875/3249/2/2018/Šm dňa 19. 07. 2018, je uvedených nespočetné množstvo podmienok, ktoré musí zhotoviteľ počas stavby dodržiavať. Svoje stanoviská v ňom na sedemnástich stranách vyjadrilo takmer 50 dotknutých orgánov, od SPP – distribúcia, a. s., cez OÚ Malacky, okresný dopravný inšpektorát, Regionálne cesty, krajský pamiatkový ústav, Bratislavský samosprávny kraj, ministerstvá vnútra a obrany, vodárne a kanalizácie, hasičský zbor, až po vyše desať telekomunikačných spoločností. A samozrejme mesto Stupava, ktoré, rovnako ako malacký okresný dopravný inšpektorát, na chodcov zabudli aj tentoraz...

Kto je zodpovedný?

Zákonite vyvstáva otázka, komu sa môžu obyvatelia tejto časti Stupavy poďakovať za nepríjemnosti spôsobené úpravou križovatky a rekonštrukciou plynovodu. Boli to pracovníci mesta Stupava, ako vecne, miestne a správne príslušného stavebného úradu, resp. Okresného úradu v Malackách, ktorí na chodcov jednoducho zabudli? Alebo „dopraváci“ z Okresného riaditeľstva policajného zboru – ODI v Malackách, ktorí vo svojom stanovisku na chodcov takisto zabudli? Alebo to bolo len množstvo práce, časový stres a pracovný stereotyp, spoliehajúci sa pri vydávaní stavebných povolení na zaužívané postupy?

Ako ďalej?

Dnes už ťažko povedať, kto a akou mierou sa pod zlé rozhodnutia podpísal. Plakať nad rozliatym mliekom už jednoducho nemá význam. Ostáva nám preto veriť, že nové vedenie mesta sa takýmto pochybeniam bude vyhýbať a stavebné povolenia bude posudzovať a v prípade potreby ako účastník stavebného konania aj pripomienkovať nielen z ich technickej a odbornej stránky, ale aj s ohľadom na dopad týchto rozhodnutí na každodenný život všetkých obyvateľov nášho mesta.

on | Foto: autor

RADA ŠKOLY ZVOLILA NOVÚ RIADITEĽKU

Koncom apríla sa konali voľby na post riaditeľa Základnej školy kpt. Nálepku. Na základe tajného hlasovania výberovej komisie, ktorou je rada školy sa víťazkou stala Mgr. Zuzana Šimková. Do výberového konania na post riaditeľa sa prihlásili dvaja kandidáti – Mgr. Svetozár Prokeš a Mgr. Zuzana Šimková.

Výberové konanie bolo neverejné a členovia rady sú povinní dodržiavať mlčanlivosť k celému priebehu výberového konania. Potvrdila to predsedníčka rady školy PaedDr. Petra Škultéty Diešková:

„Na základe schváleného Štatútu Rady školy zo dňa 25.9.2017 prebehlo hlasovanie tajne. Členovia Rady školy sú povinní zachovávať mlčanlivosť o všetkých skutočnostiach, konkrétnostiach vo výberovom konaní, ktorých prezradenie by poškodilo objektívnosť a regulárnosť postupu a výber uchádzačov ako aj zachovávať mlčanlivosť o osobných údajoch účastníkov výberového konania.“

Ak by sa na výberovom konaní zúčastnila verejnosť, zo strany tretích osôb by vo vzťahu k uchádzačovi mohlo dôjsť k porušeniu práva na ochranu osobných údajov uchádzača alebo práva na ochranu osobnosti.

Mesto ako zriaďovateľ do 30 dní odo dňa predloženia návrhu rady školy vymenuje riaditeľa alebo písomne odôvodní svoj nesúhlas s navrhnutým kandidátom rade školy. Riaditeľ školy sa volí na päťročné funkčné obdobie. Ak primátor zvolenú kandidátku vymenuje, do funkcie nastúpi od 1. júla 2019.Do tohto dátumu ostáva vo vedení školy súčasná riaditeľka PhDr. Bohdana Cibuľová.

red

(PO)TVORENIE v knižnici

Mestská KNIŽNICA Ruda Morica

Kreatívne tvorenie s deťmi od 7 do 10 rokov.
Počet detí v skupine: max. 10

Lektorka: Petra Balogová - 8 ročná prax vo vedení kreatívnych kurzov pre deti aj dospelých, spoluorganizátorka detských táborov. Tvorí a vyrába pod značkou **PeBa**

Začiatok o 16:00 hod. Dĺžka trvania: cca 90 minút.
Prihlásiť dieťa môžete priamo v Mestskej knižnici Ruda Morica.

Termíny:

3.6.2019 **Tvorenie s papierom:**
Základy scrapbookingu a práca so zázračným vyrezávacím strojčekom

10.6.2019 **Veselý vtáčik:**
Milá soška do detskej izby

17.6.2019 **Zábava s korkovými štuplíkmi:**
Ukážeme si, čo všetko si môžeme urobiť zo štuplíkov

24.6.2019 **Čaro starých kníh:**
Dekorácia s využitím stránok starých kníh

Z verejných zdrojov podporil Fond na podporu umenia.

Z verejných zdrojov podporil fond na podporu umenia

LETNÁ ČITÁREŇ PO ZIME ZNOVA OTVORENÁ

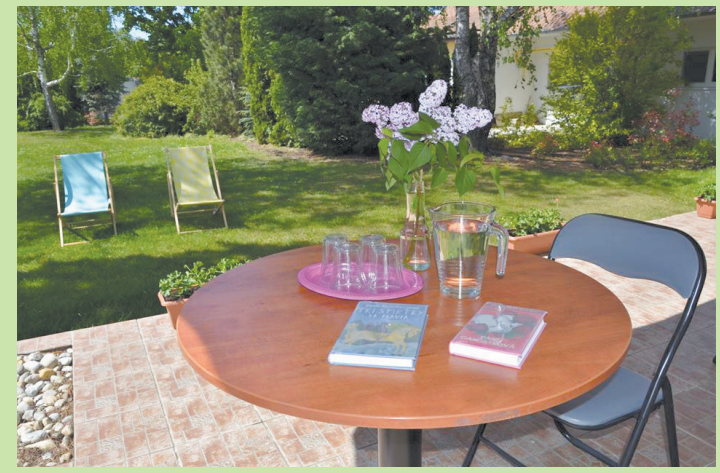

Mestská knižnica Ruda Morica v Stupave oznamuje všetkým knihomoľom a milovníkom slniečka, že sezóna v letnej čitárni je otvorená. Pre návštevníkov sú pripravené stolíky so stoličkami, ležadlá aj pohodlné vaky. Malí čitatelia nájdu v záhrade knižnice hračky. Pripravený je stojan s časopismi a voda na občerstvenie. Pozývame vás vychutnať si prvé slnečné lúče s knižkou v ruke.

Foto: Mestská knižnica Ruda Morica

STUPAVSKÁ NEVÄDZA SPIEVA AJ PO ŠTYRIDSIATKE

Už je to štyridsaťtri rokov, čo ženský spevácky zbor Nevädza obohacuje kultúrny a spoločenský život v Stupave. Svojimi piesňami však nezabáva len miestnych, ale úspešne reprezentuje Stupavu aj na európskych festivaloch speváckych zborov.

Umelecký vedúci Mgr. art. Tomáš Šelc spolupracuje so zborom už desiaty rok a to aj vzhľadom na jeho prácu operného speváka, kedy nie je jednoduché nájsť si voľný čas. Spolu s ním sa Nevädza zúčastnila na medzinárodných festivaloch speváckych zborov. V roku 2017 sme spievali na medzinárodnom festivale speváckych zborov „CHORUS INSIDE CROTIA 2017“ v Rovinj v Chorvátsku. Boli tam zbory z Moldavska, Poľska, Talianska, Ruska, Bieloruska, Slovenska a Chorvátska. Napriek silnej konkurencii, náš ženský spevácky zbor dostal diplom za druhé miesto. Zúčastnili sme sa aj festivalu v Benátkach, kde sme spievali v kostole GIORGIO MAGGIORE. V novembri 2018 sme spievali na medzinárodnom festivale speváckych zborov v Nemecku VI. CANTATE DRESDEN 2018. Na festivale spievali spevácke zbory z Nemecka, Rakúska, Slovenska a Japonska.
Pravidelne vystupujeme na rôznych kultúrnych, či spoločenských udalostiach v meste, ako sú hody, Dni zelá, ale aj v kostole pri svätej omši. V júli 2017 bol náš spevácky zbor slávnostne zapísaný aj do pamätnej knihy mesta Stupava.
Máme aj svoje autorské piesne, ktoré zhudobnil pán Fišer, otextovala ich pani Z. Mazancová. Jednou z nich je pieseň Tam pod Karpatama.

Tam pod Karpatama

Tam pod Karpatama je miesto Stupava
miestečko pokojné naše milované.
Kto ju raz uvidzí hned si ju zalúbí
bude tam nažívat veselo si spívat.

Rostú tam mládenci pjekný to šuhajci,
ešte krajší dzífky, najlepší frajírky.
Pod lipú zelenú lásku si slubujú
tak budú spomínat na rodnú Stupavu.

Rady privítame nové speváčky, ktoré majú záujem stať sa súčasťou nášho speváckeho zboru Stupavská Nevädza.

Kronikárka zboru Soňa Činovská
Foto: archív autora

VERNISÁŽ VÝSTAVY ŠPERKOV - ŠPIRÁLY

Posledný aprílový večer sa v Mestskej knižnici Ruda Morica uskutočnila vernisáž výstavy šperkov s názvom Špirály. Autorka výstavy, Mgr. art. Katarína Vavrová sa tvorbe šperkov venuje štyridsať rokov a v určitých etapách života sa ku tejto svojej záľube rada vracia. Momentálne tvorí hlavne z textilu alebo priadze, ktoré sa príjemne nosia a dobre kombinujú s odevom alebo inými doplnkami. Náušnice a brošne sú väčšinou mosadzné, alebo z nehrdzavejúcej ocele. Umelkyňa potešila prítomných hostí okrem možnosti pozrieť si krásne šperky aj hrou na klavír v doprovode Romany Hozlárovej, ktorá zahrala na priečnu flautu. Romana je študentkou 3. ročníka Štátneho konzervatória v Bratislave, kde študuje pod vedením pána profesora Viktora Vavra. Súčasťou vernisáže bolo aj rozprávanie o knihách, v ktorých figurujú šperky a ďakujeme zaň pani Monike Begánovej, autorkinej priateľke.

Výstava potrvá do 30.5.2019, pozývame všetkých záujemcov o výstavu do priestorov Mestskej knižnice v Stupave.

Mestská knižnica Ruda Morica
Foto: autor

ZLATNÍCKA DIELŇA
PREDAJ • OPRAVY • VÝROBA
Zlatník
Marek Drahoš
Marcheggská 72/A
Stupava 900 31
tel.: 0905 691 017
e-mail: drahoszlatnik@gmail.com
i201905002

POLÍCIA SR - OBVODNÉ ODDELENIE PZ STUPAVA

Policajný zbor Slovenskej republiky spolupôsobí pri ochrane základných práv a slobôd, najmä pri ochrane života, zdravia, osobnej slobody, bezpečnosti osôb a pri ochrane majetku, odhaľuje trestné činy a zisťuje ich páchateľov, spolupôsobí pri odhaľovaní daňových únikov, nezákonných finančných operácií a legalizácie príjmov z trestnej činnosti, vykonáva vyšetrovanie trestných činov a skrátené vyšetrovanie trestných činov. Obvodné oddelenie v Stupave spravuje štyri obvody v meste, rovnako ako Lozorno, Zohor, Láb, Marianku, Borinku a Vysokú pri Morave. Veľmi úzko spolupracuje s Mestskou políciou Stupava.

RADY A ODPORÚČANIA

Buďte opatrní, keď idete von

• prechádzajte sa s priateľmi alebo s rodinou, nikdy nie sám,

• držte si peňaženku blízko pri tele, nie v kabelke alebo taške, ktorú nemáte pod dohľadom, peniaze a doklady nenoste na jednom mieste a POZOR – zásadne nie v zadnom vrecku nohavíc,

• kreditnú kartu alebo väčšie čiastky hotovosti vyberajte tesne pred ich použitím,

• ak ste pasažier alebo vodič, zamykajte si dvere na aute,

• na parkovanie využívajte strážené parkoviská alebo garáže, parkujte blízko pri vchode alebo strážnika,

• ak cestujete autobusom, seďte blízko vodiča alebo blízko pri dverách,

• ak vás niekto alebo niečo znepokojuje, verte inštinktom a odíďte.

Urobte svoj domov bezpečnejší

• namontujte si doma bezpečnostné dvere s murovanou zárubňou a nešetrite na zámkoch,

• ak bývate na prízemí alebo v rodinnom dome, zvýšte svoju bezpečnosť okenicami, mrežami, zasklením bezpečnostnými sklami a uzamykateľnými kľučkami,

• neskrývajte kľúče do poštovej schránky, pod kvetináče alebo rohožku, (namiesto toho si rezervný kľúč nechajte u susedov, priateľov alebo inej dôveryhodnej osoby),

• ak opúšťate byt, skontrolujte priestor pred dverami panoramatickým priezorom,

• nikdy neotvárajte dvere bez zaistenia správne inštalovanou a pevnou retiazkou,

• uistite sa, že vaša ulica a adresa je jasne vyznačená, aby polícia alebo rýchla zdravotnícka služba našla váš domov čo najrýchlejšie,

• ak je váš dom osamelo stojaci, zvážte namontovanie alarmu, ktorý poskytuje núdzové sledovanie proti krádeži a požiaru.

Pozor na podvodníkov

• od donáškovej služby pýtajte identifikačnú kartu s fotografiou ešte predtým, ako ich vpustíte dnu,

• od pracovníkov elektrární, plynární a domovej správy žiadajte taktiež preukaz a zistite dôvod, prečo sa neohlásili vopred, ako je zvykom,

• neverte všetkému, čo znie až príliš dobre na to, aby to bola pravda, napr. dovolenka zadarmo, zbierky na liečenie rôznych chorôb, nízke riziká a vysoké výnosy pri investovaní,

• nikdy nedávajte čísla svojich kreditiek, sociálneho poistenia či bankového účtu nikomu po telefóne,

• nenechajte sa tlačiť do podpisovania čohokoľvek, čítajte všetko pozorne a majte pri sebe niekoho, komu dôverujete, aby všetko skontroloval.

Pomáhajte si navzájom

• so svojimi susedmi nažívajte v priateľstve, oni môžu dohliadať na vašu bezpečnosť, ako vy môžete pomôcť chrániť ich,

• požiadajte ich o telefónne čísla domov či do zamestnania a majte ich vždy po ruke,

• ak ste videli niečo, čo vás znepokojilo, porozprávajte sa s nimi, prípadne s domovým dôverníkom či správcom,

• ak máte podozrenie, oznámte to polícii prostredníctvom linky 158.

Polícia SR - Obvodné oddelenie PZ Stupava
Park 14, 90031 Stupava
Telefón: +421265936030

OŠETRENIE PLATANA

Dňa 17. apríla 2019 došlo k ošetreniu platana na Hlavnej ulici pri autobusovej zastávke. Mesto Stupava požiadalo o expertízny posudok Ústav ekológie lesa Slovenskej akadémie vied, ktoré stanovilo stabilitu dreviny zvukovým tomografom.

Na základe prístrojového merania akustickým tomografom a výpočtu stability ústav konštatoval vyhovujúcu celkovú stabilitu hodnoteného stromu vo všetkých troch meraných vrstvách na kmeni. Zo znaleckého posudku zároveň vyplynulo, že stabilita dvoch konárov je vysoko riziková, preto bolo z bezpečnostného hľadiska z dôvodu nízkej stability, ako aj otvorenej dutiny v blízkosti odporúčané ich odstránenie.
Expertízny posudok v celom znení nájdete v prílohe na webovej stránke mesta Stupava.

dk | Foto: Peter Kubička

ZO ZÁPISNÍKA MESTSKEJ POLÍCIE

28.3.2019

V čase o 19.51 hod. hliadka preverila oznámenie o ležiacom mužovi na zastávke autobusu pri objekte ZŠ na Hlavnej ulici. Na mieste bol nájdený muž vo veku cca. 70 rokov, ktorého hliadka na základe miestnej znalosti spoznala. Keďže krvácal z nosa a mal zakrvavenú zadnú časť hlavy, bola mu privolaná RZP. Bolo zistené, že na mieste spadol a uvedené zranenie si spôsobil sám pádom. Bol značne pod vplyvom alkoholu. Zranený muž nespolupracoval a nechcel v sanitke sedieť, preto bola hliadka požiadaná posádkou RZP o poskytnutie asistencie. Na miesto sa následne dostavila hliadka OO PZ Stupava, ktorá poskytla ďalšiu asistenciu RZP pri prevoze menovaného do NsP Malacky.

5.4.2019

V čase o 13.20 hod. bola hliadka MsP Stupava požiadaná stálou službou OO PZ Stupava o poskytnutie asistencie pri záchyte osoby v potravinách Billa Stupava. Hliadka na mieste zistila, že pracovník SBS predajne Billa zadržal osobu ženského pohlavia, ktorá z predajne odcudzila tovar v hodnote 2,38 eur. Osoba ženského pohlavia sa k spáchaniu uvedeného skutku priznala. Tovar bol vrátený do predajne v nepoškodenom stave. Keďže bol priestupok spoľahlivo zistený a priestupca bol ochotný zaplatiť blokovú pokutu za uvedený priestupok, bola mu uložená bloková pokuta, ktorú na mieste zaplatil.

25.4.2019

V čase o 14:00 hod. bola hliadka telefonicky požiadaná operačným strediskom HaZZ BA o preverenie oznamu požiaru v lokalite ul. Cementárenská – Budovateľská. Hliadka oznam preverila s negatívnym výsledkom. Hustý čierny dym bol spozorovaný zo smeru na Zohor. Hliadka ihneď vyrazila na miesto, pričom zistila, že horí v objekte FCC (A.S.A. Zohor). Na mieste sa nachádzali jednotky HaZZ MA. Požiar sa na mieste rýchlo šíril na okolité objekty, keďže fúkal silný nárazový vietor. Na miesto následne dorazili jednotky HaZZ BA, MA spoločne s dobrovoľnými hasičskými zbormi z celého okolia. Hliadka MsP Stupava riadila na mieste križovatku Stupava - Zohor - Vysoká pri Morave pre bezpečný prejazd prichádzajúcich hasičských jednotiek.

25.4.2019

V čase o 18:15 hod. bola hliadke MsP Stupava nahlásená prostredníctvom MKS Stupava dopravná nehoda pred MsÚ Stupava. Po príchode na miesto sa pri zranenej osobe nachádzali HaZZ BA a podávali osobe prvú pomoc. Hliadka MsP Stupava riadila na mieste dopravnú situáciu. Po príchode RZP hliadka pomáhala dostať zranenú osobu do sanitky. Išlo o staršieho muža, ktorý stratil vedomie počas jazdy. Osoba bola prevezená do NsP Malacky.

29.4.2019

V čase o 07.40 hod. hliadka MsP prijala oznámenie, že na ulici Železničná horí trávnatý porast. Po príchode na miesto bolo zistené, že neznáma osoba sa otvoreným ohňom snažila zbaviť pogumovanej časti elektrickej kabeláže. Privolaní príslušníci HaZZ Dúbravka v spolupráci s dobrovoľnými hasičmi Stupava oheň uhasili.

DOBROVOĽNÝ HASIČSKÝ ZBOR STUPAVA

Ani v apríli členovia DHZO Stupava nezaháľali. Okrem rutinných činností, ako sú napríklad pravidelná údržba a kontrola technického zabezpečenia zboru, absolvovali členovia zdokonaľovací výcvik vyslobodzovania osoby zakliesnenej v motorovom vozidle, ako aj viacero zásahov.

Školenie a výcvik pod vedením skúseného inštruktora sa uskutočnil druhú aprílovú sobotu. Počas výcviku sa členovia jednotky DHZO Stupava zamerali na činnosti a postup pri dopravných nehodách s použitím hydraulického vyslobodzovacieho zariadenia a poskytnutia prvej pomoci zakliesnenej osobe vo vozidle.

Požiar na Malom Javorníku

V pondelok 22.04.2019 bola naša jednotka vyslaná Operačným strediskom Krajského riaditeľstva Hasičského a záchranného zboru v Bratislave k požiaru lesa v obci Svätý Jur - lokalita Malý Javorník. Jednotka bola po príjazde na miesto zásahu zadelená na jeden zo zásahových úsekov, kde vykonávala hasebné práce. Daný úsek bol neskôr odovzdaný veliteľom zásahu do velenia veliteľovi družstva našej jednotky. Po likvidácií požiaru a pred odchodom posledných zasahujúcich hasičov bol vykonaný opakovaný prieskum požiaroviska.

Odstraňovanie vyvráteného stromu následkom silného vetra v Borinke

V stredu 24.04.2019 bola naša jednotka vyslaná Operačným strediskom Krajského riaditeľstva Hasičského a záchranného zboru v Bratislave k spadnutému stromu na budovu v obci Borinka. Jednotka po príjazde vykonala prieskum, zabezpečila strom proti možnému pohybu a následne ho po častiach odstránila.

Požiar v k. o. Zohor

Vo štvrtok 25.04.2019 bola naša jednotka krátko pred štrnástou hodinou vyslaná Operačným strediskom Krajského riaditeľstva Hasičského a záchranného zboru v Bratislave k požiaru haly na skládke v obci Zohor. Po príjazde na miesto zásahu bolo prieskumom zistené, že ide o požiar jednej budovy. Následkom silného vetra sa požiar rozšíril na odpad, nachádzajúci sa v blízkosti horiacej budovy. Pri zásahu, ktorý trval pre našu jednotku nepretržitých dvadsaťsedem hodín, sa na mieste udalosti vystriedalo celkovo pätnásť členov nášho zboru. Vykonávali sme hasebné a likvidačné práce s použitím termokamery na viacerých zásahových úsekoch. Počas hasenia požiaru boli použité dýchacie prístroje, pričom naši členovia spotrebovali dokopy štyridsať fliaš so vzduchom.

Okrem našej jednotky sa zásahu zúčastnilo viac ako stodvadsať profesionálnych a dobrovoľných hasičov a tridsať kusov hasičskej techniky. Z dôvodu požiaru veľkého rozsahu bol na mieste zriadený riadiaci štáb a požiarisko bolo rozdelené na štyri zásahové úseky. Na mieste bol použitý, v rámci krajskej výpomoci z Nitry, aj kombinovaný hasiaci automobil na kombinované hasenie penou, práškom a vodou. Na mieste zasahovali profesionáli z desiatich hasičských staníc, dobrovoľní hasiči z 23 DHZO a jedna cisterna zo ZHÚ Slovnaft. Na požiarisku sa nachádzali i pracovníci Kontrolného chemického laboratória z Nitry, ktorí vykonávali merania kvality ovzdušia.

Rozsiahly požiar v k. o. Zohor sa podarilo hasičom úplne zlikvidovať a zásah bol ukončený 26. 04. 2019 v poobedňajších hodinách. Hasiči, po zbalení vecných prostriedkov a techniky, postupne odchádzali na svoje základne a následne bolo miesto zásahu odovzdané majiteľovi objektu.

Foto: Facebook/Prezídium Hasičského a záchranného zboru

Požiar porastu

V pondelok 29.04.2019 bola naša jednotka vyslaná Operačným strediskom Krajského riaditeľstva Hasičského a záchranného zboru v Bratislave k požiaru porastu na Železničnej ulici, pri diaľnici D2. Po príjazde na miesto zásahu bolo prieskumom zistené, že ide o požiar odpadu, spôsobeného neodbornou manipuláciou s ohňom, v blízkosti nelegálneho prístrešku. Po likvidácií požiaru a prieskumu požiaroviska sa naša jednotka vrátila na základňu.

DHZ STUPAVA | Foto: archív autora

ČISTÁ DUŠA PSIČKÁRA

Zdá sa vám čistota a pes v protiklade? Určite tomu tak nie je. Hovorí sa, že ten, kto miluje zvieratá, má bohatý život. Samozrejme, nie každý sa môže obklopiť psami, mačkami ... jednoducho zverincom. V Stupave máme veľký počet psičkárov. Registrovaných je okolo 1 400.

Rovnako ako na bratislavských sídliskách, aj na uliciach nášho mestečka nachádzame po psíkoch pečiatky. A to nielen na tráve, ale aj na chodníkoch. O poriadok verejných priestranstiev sa stará stupavská VPS-ka a jej riaditeľ Mgr. Marián Závodný potvrdil, že v Stupave je 28 smetných košov na psie exkrementy.

„Koše sú strategicky rozmiestnené tak, aby psičkárom pomáhali zachovávať čistotu“, povedal Marián Závodný. „Po navýšení finančných prostriedkov vyvážame smetné koše dvakrát do týždňa, konkrétne v pondelok a v piatok,“ dodal.

Ako to funguje?

Niekto v tom má jasno a vôbec by ho nenapadlo po svojom fešákovi alebo krásavici neupratať. A ďalší? Hrá sa s mobilom, počká si... a ide ďalej.

Erika: „Na prechádzku chodíme s vlastnými vreckami. „Hovienka“ zbierame. Všimla som si, že v parku to psičkári neriešia a trávnik je plný exkrementov, preto tam ani nepúšťam deti... Keď sa pozriem okolo, po svojich psoch upratuje skôr staršia generácia. Mladým vrecká ani nenapadnú.“

Alena:
„Prišli sme na výlet z Dúbravky. V zámockom parku sú koše aj vrecká a videla som ľudí upratovať. Tu ďalej za plotom je to už nadivoko. Dokonca som si hneď pri chodníku všimla vysypaný komunálny odpad. To sa sem komu chcelo nosiť?“

Barbora: „Odkedy sú v parku rozmiestnené smetné koše, psičkári sa polepšili a upratujú po svojich miláčikoch. Poriadok a hygiena sa zlepšili. Je tu čistejšie.“

Marián: „Poznáte ten vtip? Rozprava sa pes so zajacom: Ja sa o nás nebojím. My psy sme vzácni pre ľudí! Prečo? Chodia za nami a zbierajú hovienka! Určite ich potrebujú! Takže aj ja zbieram, a dokonca viem, aj prečo :)“

Andrea a Tomáš: „Máme viac psíkov, všetkých máme prihlásených a upratujeme si po sebe. Na opasku nosím vlastné vrecká a nemám problém niekoho aj napomenúť.“

Prihovorili sa nám aj okoloidúce dámy. „Prečo pozeráte psičkárov v parku, choďte sa pozrieť na sídlisko. Tam je situácia oveľa horšia!“

To je slovo do bitky! Ďalšia kapitola bude z plochy okolo panelových domov.

švo | Foto: autor

AKO PRIHLÁSIŤ SVOJHO PSA?

Potrebujete poradiť? Tu sú informácie z daňového referátu Mestského úradu Stupava.

Každý vlastník psa (fyzická alebo právnická osoba) je povinný zaregistrovať ho do evidencie psov (po dovŕšení troch mesiacov veku psa) na Mestskom úrade v Stupave, kancelária č. 1.15. Tu obdržíte registračnú známku pre psa (za poplatok 1 €/ks) a tlačivo pre podanie priznania k dani za psa. Priznanie k dani za psa podáva vlastník psa pri vzniku daňovej povinnosti najneskôr do 30 dní odo dňa, kedy pes dosiahol vek 6 mesiacov, alebo pri zániku daňovej povinnosti najneskôr do 30 dní odo dňa, kedy daňovník prestal byť vlastníkom psa.

Počet prihlásených psov k 30. 4. 2019 je 1400.

Sadzby dane za psa v zmysle čl. IX VZN č. 4/2013 o dani z nehnuteľností a dani za psa:

a) 26 € za jedného psa držaného v bytovom dome

b) 5 € za jedného psa držaného v rodinnom dome alebo v inom objekte slúžiacom na trvalé bývanie (napr. chata)

c) 33 € za jedného psa držaného v objektoch právnických osôb

Od dane za psa je oslobodený vlastník psa:

a) s ťažkým zdravotným postihnutím

b) osamelo žijúci dôchodca

Vlastník psa, ktorý uplatní nárok na oslobodenie od dane, je v zmysle platného VZN č. 4/2013 povinný nárok správcovi dane preukázať. Oslobodenie od dane trvá po dobu existencie uvedených dôvodov.

Podrobnejšie informácie a kontakty nájdete na našej stránke: www.stupava.sk

Mgr. Michaela Valentová

PSOVODI V ŠKÔLKE

Druhý aprílový štvrtok bol pre deti našej MŠ Ružová plný prekvapení. V rámci týždennej témy „Na tom našom dvore“ od rána netrpezlivo očakávali psovodov a psíkov. Napriek tomu, že spočiatku nám počasie neprialo, napokon sa nám podarilo v škôlke privítať príslušníkov justičnej stráže, ktorí nám predviedli praktickú ukážku svojej práce a deťom predstavili svojich štvornohých pomocníkov.

Príslušníci justičnej stráže vo svojich ukážkach jednoduchou a hravou formou prezentovali výcvik služobných psov. Okrem toho priniesli so sebou aj malé šteniatko, ktoré si mohli deti na záver pohladkať. Od psovodov dostali aj sladkú odmenu, takže spokojné a plné dojmov sa vrátili do svojich tried.

Za sprostredkovanie tohto krásneho, poučného a zaujímavého podujatia ďakujeme ochotnému rodičovi našej škôlkarky a na spoluprácu so psovodmi justičnej stráže sa tešíme zase o rok.

Bc. Monika Snopková, riaditeľka MŠ Ružová | Foto: autor

www.pilateskurzy.sk

Ponúkame kvalitné cvičenia Pilates a SM - systém na Cementárenskej ulici 15 v Stupave, v areáli Ceva-servisu.

• Skupinové cvičenia pre dospelých
• Individuálne hodiny pre dospelých aj pre deti
• 2-krát do roka organizujeme obľúbené wellness pobyty s Pilates cvičením.

Časový rozpis cvičení nájdete na našej horeuvedenej stránke.

Prihlásiť sa môžete na office@pilateskurzy.sk alebo na tel. č. 0905 238 579.
Tešíme sa na Vás!

i201905001

PEDIATRIA UŽ ROK PO NOVOM

Keď v novembri 2017 odišiel detský lekár MUDr. Alexander Černák do dôchodku, ostala Stupava na viac ako pol roka bez fungujúcej pediatrie. Mesto aj samospráva museli vynaložiť nemalé úsilie i finančné prostriedky, aby sa situáciu podarilo vyriešiť. V júni 2018 začala fungovať v Stupave vynovená pediatria. O tom, aký bol prvý rok fungovania ambulancie, sme sa porozprávali s MUDr. Kamilom Százom.

MUDr. Kamil Száz, pediater.
Vyštudoval Lekársku fakultu Univerzity Komenského v Bratislave. Pochádza z Nových Zámkov, ale už pätnásť rokov žije v bratislavskej Dúbravke. Vo svojich kariérnych začiatkoch sa venoval najmä pacientom s nefrologickými ochoreniami, pomočovaniu detí a dialyzovaným pacientom. Posledných desať rokov pracuje na urgentnom príjme v Národnom ústave detských chorôb v Bratislave. Od júna 2018 zastrešuje pediatrickú ambulanciu v Stupave.

Ako hodnotíte prvý rok pôsobenia novej pediatrickej ambulancie v Stupave?

Som pediater, ktorý si robí s kolegami svoju prácu rád. Keďže Stupava nemala pediatra, rozhodli sme sa pomôcť. Prvý rok hodnotím veľmi pozitívne, Stupavčania sú milí ľudia. Keďže v spádovej oblasti Stupava, Marianka, Borinka žije veľa mladých rodín, o našu ambulanciu je záujem.

Pracujú v nej okrem vás aj iní lekári?

Striedame sa traja lekári. Výhodou je, že ak jeden z nás ide na dovolenku alebo je chorý, vie ho nahradiť kolega. To inde nie je. Vykonávame preventívne prehliadky, očkovania, riešime akútnych aj chronických pacientov, pracujeme v poradni. Naša ambulancia je otvorená štyri dni v týždni. Pacientov objednávame, ale akútne stavy riešime tak rýchlo, ako je to možné. Verím, že rodičia našich malých pacientov sú spokojní.

Môžete nám teda predstaviť aj vašich kolegov? Kto kedy ordinuje?

Každý pondelok sa s kolegami striedame. V utorky ordinujem ja, v stredu je v ambulancii MUDr. Jakub Gécz a vo štvrtok MUDr. Boris Valentín. Od prvého apríla ordinujeme od pondelka do štvrtka, predtým sme mali ordinačné hodiny od utorka do piatka. V piatok ordinoval MUDr. Salčík, ktorý nám vypomáhal s preventívnymi prehliadkami a poradňami, keďže sme mali veľmi veľa novorodencov. Hlavným dôvodom zmeny ordinačných hodín však bolo, že ľuďom po víkende chýbal lekár v ambulancii viac ako pred víkendom. Rád by som ešte predstavil našu sestričku Lenku Bučekovú, ktorá je pre ambulanciu veľkým prínosom.

Aké možnosti má rodič, ak mu dieťa ochorie vo štvrtok v noci, prípadne v piatok?

Každý rodič má možnosť si nájsť takú ambulanciu, ktorej ordinačné hodiny mu vyhovujú. V prípade neprítomnosti nás väčšinou zastupuje MUDr. Salčík. Pokiaľ riešenie zhoršenia zdravotného stavu malého pacienta neznesie odklad, je možné využiť ambulantnú pohotovostnú službu.

Aké je vybavenie vašej ambulancie?

Máme nové, špičkové prístroje, vďaka ktorým vykonávame CRP vyšetrenie, čiže vieme priamo v ambulancii odhaliť, či ide o zápal bakteriálneho alebo vírusového typu. CRP je pomocné vyšetrenie, slúži ako pomoc pre rozhodovanie o liečbe pre lekára. Okrem toho máme možnosť vykonávať aj nadštandardný StrepTest. Vieme odhaliť prítomnosť streptokoka, diagnostikuje sa pomocou výteru z hrdla. Výsledok je známy do piatich minút, čo nám uľahčuje prácu a skracuje čas na určenie správnej liečby. Ak odosielame výter do laboratória, výsledok príde najskôr o dva až tri dni. Ambulantne robíme aj vyšetrenie saturácie, laicky povedané okysličenia tela, ktoré je dôležité pri respiračných ochoreniach detí. Máme takisto vybavenie na vyšetrenie glykémie či na infúzne podávanie liekov. Ošetrujeme nekomplikované rany, lepíme ich alebo šijeme. Samozrejme, vykonávame aj všetky klasické odbery.

Máte veľa pacientov, ako dlho treba čakať na vyšetrenie?

Závisí to od konkrétneho dňa. Väčšinou po víkende je pacientov viac, ale tak to je v každej inej ambulancii. Od stredu týždňa je ich menej. Voľnejší čas vtedy využívame najmä na preventívne prehliadky a očkovanie. V exponovanom období, predovšetkým počas zimy, boli dni, keď sme mali za deň aj štyridsať pacientov v priebehu štyroch hodín! Vtedy si bolo treba na vyšetrenie počkať. Počas vrcholov chrípkovej sezóny s tým treba počítať. V súčasnosti sa zamýšľame nad tým, či budeme objednávať pacientov len na konkrétny čas, ale musíme zvážiť práve tie exponované obdobia, kedy je zvýšená chorobnosť, najmä respiračných ochorení, vtedy je to komplikovanejšie.

Ako ste na tom s celkovou kapacitou, prijímate ešte nových pacientov?

Kapacitou sme tak na hrane, nie v zmysle práce, ale skôr v zmysle organizovania celej ambulancie, objednávania pacientov. Máme kapacitu prijímať nových pacientov, v tomto smere ešte nie sme pri bežných podmienkach vyťažení na maximum.

Nepomohlo by zriadenie ďalšej pediatrickej ambulancie v Stupave?

Z môjho pohľadu to zatiaľ nie je potrebné, ale nemôžem vylúčiť, že sa to po čase zmení. Mesačne sa k nám hlási asi tridsať nových pacientov, medzi ktorými sú samozrejme aj novonarodené deti. Prichádzajú však aj takí, ktorí sú v starostlivosti iných lekárov. Uvažovať o zriadení novej pediatrickej ambulancie je možné vždy, ale zohnať na to personál a lekárov je pre väčšinu miest a obcí dosť tvrdý oriešok...

Museli ste riešiť aj nejaké neštandardné prípady?

V zásade nie. Mali sme tu napríklad uhryznutie psom, pády malých bábätiek, ale i jedno dieťa s rozvratom vnútorného prostredia, ktoré skončilo v nemocnici, kde bolo na oddelení doliečené a už sa má dobre.

Stretávate sa s rodičmi, ktorí odmietli povinné očkovania pre svoje deti?

Máme aj takých rodičov, bolo ich zhruba dvadsaťpäť. Asi dvadsať sa nám podarilo presvedčiť, aby zmenili svoj postoj. Týchto pacientov sme doočkovali a ostalo ešte asi päť mamičiek, ktoré vyslovenie odmietajú povinné očkovanie. Samozrejme, to očkovanie môže byť aj odložené kvôli chronickým ochoreniam alebo akútnemu ochoreniu – u týchto detí to však nie je ten prípad... Ako pediater som presvedčený, že by mali byť všetky deti povinne očkované. Momentálne s kolegami diskutujeme o tom, ako budeme postupovať pri rodičoch, ktorí očkovanie svojich detí odmietajú. Smeruje to k tomu, že buď tieto deti doočkujeme, alebo si budú musieť rodičia hľadať inú zdravotnú starostlivosť. Z môjho pohľadu je to vysoko nezodpovedné rozhodnutie rodičov, voči kolektívnej imunite aj imunite samotného dieťaťa. Ak sa nám v komunite pohybujú nezaočkované deti, kolektívna imunita je nižšia. Máme tu v okolí osýpky – v Čechách, na Ukrajine aj na Slovensku sme mali takéto prípady, Stupava nebude výnimkou. Je to iba otázka času. Epidémie nemajú žiadne hranice. Kvôli niekoľkým deťom sú potom ohrozené zaočkované deti, ale aj dospelí.

Na čo by si mali rodičia dávať v tomto období pozor?

Počas blížiaceho sa leta to bývajú hnačkovité ochorenia vírusového pôvodu, prípadne salmonely. Treba si dávať pozor hlavne na majonézy a kuracie mäso. Takisto treba dbať na zvýšený hygienický štandard umývania rúk u detí.

Ak si k vám chce rodič prehlásiť dieťa do lekárskej starostlivosti, čo musí urobiť?

Ideálne je stiahnuť si z našej webovej stránky (www.mojapediatria.sk) dohodu o poskytovaní zdravotnej starostlivosti, vyplniť ju a prísť s ňou k nám. Iný prípad je, ak už je dieťa u niekoho v starostlivosti. Vtedy sa ešte podpisuje aj odstúpenie od zmluvy. Toto vybavujeme s predchádzajúcim lekárom my – vyzveme ho a on nám zašle zdravotnú dokumentáciu dieťaťa. Pacient nemá žiadne starosti. Zdravotná dokumentácia podľa zákona nemá byť vydaná do rúk rodiča, len lekárovi.

Aké sú vaše plány do budúcna?

Uvažujeme o zavedení nadštandardnej zdravotnej starostlivosti, ak by bol zo strany rodičov záujem. Chceli by sme do budúcna rozšíriť služby, aby ľudia čo najmenej museli chodiť mimo nášho mesta. Bolo by určite užitočné pre všetkých Stupavčanov, keby zdravotné stredisko zabezpečilo časom kompletnú starostlivosť. Je tu len ambulantná časť s niekoľkými špecialistami a všeobecnými lekármi. Chýbajú vyšetrovacie zložky, čo je určitá nadstavba zdravotnej starostlivosti.

Čo by ste chceli odkázať rodičom, prípadne vašim malým pacientom?

Chcem požiadať rodičov, aby dodržiavali ordinačné hodiny, v ktorých je jasne vymedzené, kedy ošetrujeme chorých pacientov a kedy máme preventívne prehliadky. Stáva sa totiž, že počas preventívnych prehliadok, keď sú u nás zdravé deti vrátane novorodencov, prídu rodičia s chorými deťmi. Zhodneme sa, že je to nezodpovedné. Ak je potrebná akútna starostlivosť, odporúčame rodičom, aby sa najskôr informovali telefonicky.
Radi privítame všetkých pacientov, máme pre všetkých otvorené dvere. Prajme si pre lekárov, čo najmenej práce a pre našich malých pacientov, čo najviac zdravia, aby lekára využívali iba na preventívne prehliadky, poradňu či očkovanie.

Potrebujete viac informácií?
Volajte na tel.č.: 0915 456 990,
info@mojapediatria.sk

Erika Piesecká | Foto: autor

POCHOD ZA ZDRAVÍM

Je tomu presne 30 rokov, čo som sa stala predsedníčkou ČK Stupava 1. Celú dobu som sa snažila, aby náš výbor pracoval čo najlepšie, aby sme splnili všetko, čo sme si naplánovali a zaumienili. Touto cestou by som sa rada poďakovala všetkým, ktorí pre stupavský ČK pracujú alebo v minulosti pracovali. Na schôdzi, ktorá sa konala 13. apríla 2019 v Kultúrnom dome Stupava, sme informovali členov o stom výročí založenia Československého Červeného kríža.
Samozrejme, vďaka patrí aj všetkým bezplatným darcom krvi za ich humánny čin.
Kňazovického medailu už získali: Peter Horecký (daroval krv 140-krát), Ing. Pavol Klus, Václav Sladký. Diamantovú plaketu MUDr. Jánskeho získali Ing. Stanislav Gajdošík, Ing. Jaroslav Markulík, 60-krát darovala krv aj Soňa Macejáková.

Dovoľujem si informovať členov aj ostatných občanov mesta, že 25. mája pripravujeme pochod za zdravím – pozývame všetkých na Vachálkov rybník. Odchod je o 10.00 hod. spred Kultúrneho domu v Stupave.
Dňa 8. júna 2019 pripravujeme zájazd do Viedne s návštevou zámku Schönbrunn a ZOO. Prihlásiť sa môžete do 5. júna 2019 v pekárni na Hlavnej ulici (pri hoteli Eminent).

za SČK Stupava - **Oľga Filípková**

CIRKUL‘ART PONÚKNE 100 PREDSTAVENÍ!

Po roku bude Stupava opäť hlavným mestom nového cirkusu a divadla. Vďaka festivalu Cirkul‘art zavíta do krásneho prostredia Kaštieľskeho parku čarovná atmosféra cirkusových šapitó a lietajúcich akrobatov od výmyslu sveta. Posledný májový víkend bude plný divadla, nového cirkusu a živého súčasného umenia pre malých i veľkých.

„Festival je jedinečný svojho druhu, tento rok narástol a svojim návštevníkom ponúkne viac programu ako v roku minulom. Diváci sa môžu tešiť na veľkú trampolínu, vzdušné a ohňové šou s množstvom cirkusových prekvapení. Špičkový program svetovej úrovne uvidia diváci vo veľkom šapitó. Predstavia sa umelci zo vzdialených krajín ako USA, Nový Zéland, Čile, unikátne vystúpenia majú pripravené aj umelci z Francúzska, Švédska, Talianska, Holandska, Švajčiarska, susedných krajín Česka, Maďarska, Poľska a Ukrajiny, ako i Chorvátska a Srbska. Takmer všetky produkcie sa na Slovensku predstavia po prvýkrát, takže nás čakajú naozaj neopakovateľné umelecké zážitky,“ prezrádza riaditeľ festivalu Pavol Kelley.

Murmuyo z Čile

Francúzska kapela Mozdrummers

Fausto Barille z Talianska

V Kaštieľskom parku sa návštevníkom festivalu Cirkul‘art predstavia nadrozmerné bábky, chodúľové divadlá, akrobati, divadelníci, klauni, vzdušné konštrukcie, cirkusové šapitó s hlavným top programom, obrovská trampolína, bábkové divadlá, workshopy a tvorivé tréningové zóny, kde si malí i veľkí môžu pod taktovkou lektorov z krajín Vyšehradskej štvorky vyskúšať rôzne cirkusové disciplíny a techniky.

Waterboms z USA

Návštevníci festivalu sa môžu od piatka do nedele tešiť až na sto predstavení, medzi ktorými nebude chýbať ani repríza prvého slovenského nového cirkusu Younák, na vystúpenie ktorého sa, žiaľ, minulý rok množstvo divákov z kapacitných dôvodov nedostalo. Vyvrcholením bude sobotná šou Finále, ktorú v spolupráci s českou La Putykou vytvoril medzinárodný súbor Analog.

Vstupenka na celý víkend „Festival pass“ stojí pre dospelých 6 eur a pre deti 3 eurá. Ak si zakúpite vstupenku do veľkého šapitó v predpredaji, uvedený „Festival pass“ dostanete zadarmo.

Festival z verejných zdrojov podporil Fond na podporu umenia

Compagnia with Balls z Holandska

Le Bisto Švajčiarsko

www.cirkulart.sk

VEĽKONOČNÝ JARMOK

Štyrikrát do roka sú súčasťou týždenných trhov aj veľké jarmoky so širšou ponukou tovarov od pestovateľov, chovateľov a remeselníkov.

Jarmoky sa konajú na tom istom mieste ako týždenné trhy, v Sedliackom dvore pri kultúrnom dome a jeho blízkom okolí. Súčasťou Veľkonočného jarmoku bolo tentokrát aj vystúpenie detského folklórneho súboru Stupavjánek, ktorý sa predstavil s novým pásmom Vítanie jari. Deti predviedli jarné zvyky ako vynášanie Moreny, prinášanie Letečka, jarné detské hry a tance. Celé pásmo sprevádzal hrou na hudobné nástroje hudobný odbor ZUŠ Stupava.

VEĽKONOČNÁ PÁTRAČKA

Už tradične sa na Veľkonočnú nedeľu konalo obľúbené podujatie Veľkonočná pátračka. Našich najmenších čakalo v Kaštieľskom a Malom parku ukrytých viac ako tisíc vajíčok.

Príjemné počasie a krásne prostredie prilákalo na podujatie mnoho pátračov, ako aj náhodných okoloidúcich. Návštevníci si tak mohli vyskúšať a spoznať aj iné veľkonočné tradície. Tento zvyk nie je pre Stupavu vôbec cudzí, už rodina grófa Ľudovíta Károlyiho hľadávala v tráve ukryté veľkonočné vajíčka v Kaštieľskom parku.

Za každé nájdené vajíčko dostali pátrači sladkú odmenu, tých najšikovnejších potešil špeciálny darček. Počas podujatia boli ako sprievodný program pripravené tvorivé dielničky.

MÁJ STOJÍ AJ V STUPAVE

Okrem tradičného stavania mája v Máste sa po dlhšom čase k obnoveniu tejto tradície odhodlala aj v Stupava. Stavanie mája pred kultúrnym domom zorganizovalo MKIC.

Podujatie bolo pôvodne naplánované na posledný aprílový deň, avšak kvôli nepriaznivému počasiu ho MKIC preložilo na 2. mája. Prijať takéto rozhodnutie nebolo jednoduché, ale nakoniec sa ukázalo ako správne. Za krásneho slnečného počasia vyzdobili detičky z folklórneho súboru Stupavjánek korunu mája a následne vystúpili so svojím programom v Sedliackom dvore.

O samotné postavenie mája sa postarali členovia Dobrovoľného hasičského zboru v Stupave, ktorým predtým s prípravami zázemia pomohli zamestnanci Verejnoprospešných služieb. Okrem svojej sily si pri stavaní mája pomohli aj ťažkou technikou v podobe hasičského auta.

Po skončení vystúpenia DFS Stupavjánek nasledoval program v podaní hudobno-zábavnej skupiny Akcent live.

MKIC | Foto: Peter Kubička

PREDNÁŠKY KU DŇU ZEME

Pri príležitosti Dňa Zeme sa v jedálni ZŠ kpt. J. Nálepku uskutočnili dve prednášky. Viedol ich skúsený zoológ Mgr. Juraj Čačaný.

Témou boli Invázne druhy - rozprávanie o šírení nepôvodných druhov živočíchov a rastlín a ich vplyve na druhy pôvodné. Prednášok sa zúčastnili žiaci 3., 4., 7. a 8. ročníka.

Deti okrem zaujímavých informácií potešil Juraj aj živými zvieratkami – priniesol im ukázať chameleóna a korytnačku. Podujatie zorganizovalo MKIC a Občianske združenie pri ZŠ v Stupave.

Mestská knižnica Ruda Morica

Foto: autor

DETI Z MŠ MARCHEGGSKÁ OBHÁJILI PRVENSTVO!

V utorok 9. apríla 2019 sa v Kultúrnom dome v Stupave konalo okresné kolo súťaže Folklórna jar Juraja Jánošíka. Po úvodnom príhovore primátora mesta Stupava Petra Novisedláka bola súťaž oficiálne otvorená. Deti z Materskej školy na Marcheggskej ulici privítali všetkých hostí po záhorácky:
„Miuí, zuatí, záhoráckemu kraju vjerní ludé. S velikú pokorú, čepicú pod pažú a srdéčkem na duani vás pjekne ve Stupavje vítame. Nám nezáleží na tem, či ste to prohnali...“

Po srdečnom privítaní vystúpili tanečníci s rozprávačom, ktorý uviedol prítomných do deja záhoráckej svadby. Keďže na každej dobrej svadbe býva veselo, deti ukončili program rezkou polkou.
„Po tej svadbje – po veselí, šeci si svadbu enem chválili.“

Malí svadobčania odchádzali z pódia za búrlivého potlesku divákov. Po slávnostnom vyhodnotení bolo jasné, že sa deti pod vedením riaditeľky Silvii Gabrielovej a ostatných učiteliek svedomito pripravovali a nenechali nič na náhodu. V okresnom kole folklórnej súťaže obhájili zlato a postúpili do krajského kola, ktoré sa konalo v Slovenskom Grobe. Aj tu zožali veľký úspech a skončili na druhom mieste.

PaedDr. Silvia Gabrielová | Foto: autor

IDE SA DO FINÁLE!

Dňa 30. apríla 2019 sa naši mladší žiaci zúčastnili semifinálového turnaja školských stredísk, kde porazili Považskú Bystricu 15:11 a naše „Béčko” 25:10.
O postup pod trénerským vedením Petry Varjassiovej sa zaslúžili: Matúš Hauskrecht, Hakan Yilmaz, Viliam Max Maroš, Šimon Vargončík, Samuel Tomkovič, Matej Pír, Richard Stovíček, Samuel Majerčík, Matúš Mlynárik a Marek Fabšič.

Mladšie žiačky dňa 7. mája 2019 zopakovali úspech chlapcov, keď sa zúčastnili semifinálového turnaja školských stredísk v Dunajskej Strede. Prvý zápas s domácou Dunajskou Stredou síce prehrali 25:7, ale v súboji so Šaľou zabojovali a vyhrali o gól 13:12. V treťom zápase nastúpili proti Seredi, ktorú zdolali 21:16. Pod trénerskou taktovkou Mgr. Veroniky Rumpelovej sa o úspech zaslúžili: Lucia Draškovičová, Sára Frická, Zara Komíneková, Lucia Polláková, Veronika Juriová, Hanka Hasoňová, Natália Labudová, Lucia Labudová, Naďa Chandogová, Patrícia Mikulová, Viktória Gebhardtová, Barbora Karkušová, Veronika Masárová, Tamara Lunterová a Júlia Granátová.

Oba tímy tak postúpili do finále Majstrovstiev Slovenska školských stredísk, ktoré sa konali 15. mája 2019 v Trenčíne. Výsledkový servis prinesieme v ďalšom čísle.

dk | Foto: Petra Varjassiová, Veronika Rumpelová

VÍŤAZNÝ SÚBOJ ŠIESTAKOV

V apríli sa žiaci 6.B triedy (Handball Academy) ZŠ kpt. Nálepku zúčastnili športovo-vedomostnej súťaže Daj si čas, ktorú vysiela RTVS v sobotu dopoludnia na Jednotke. Vyzbrojení dobrou náladou sa tešili na natáčanie v ozajstnom štúdiu. Napriek tomu, že v publiku sa to zelenalo farbou HC Tatran Stupava, tímovou farbou súťažiacich sa stala modrá. Triedna učiteľka Mgr. Veronika Rumpelová obsadila do tímu Zaru Komínekovú, Luciu Pollákovú, Samuela Majerčíka a Šimona Vargončíka. Ich súpermi boli rovesníci zo Školy pre mimoriadne nadané deti a gymnázia na Skalickej ulici v Bratislave. Témou súboja bol rok 1914. Súťažilo sa v piatich kolách: váľanie suda, lov fliaš na udicu, identifikovanie hlasových nahrávok známych osobností, skladanie semaforov podľa znakov a vedomostné otázky. Naši žiaci dominovali v štyroch disciplínach a v konečnom zúčtovaní porazili svojich súperov 16:8! Súťažiaci získali hodnotnú knihu a dvesto eur pre svoju triedu. Blahoželáme!

dk | Foto: autor

JEDEN ÚSPECH ZA DRUHÝM!

Lenka Juriová, 1. miesto v školskom kole Pytagoriády

Jakub Bugala, 3. miesto v školskom kole Pytagoriády

Žiaci Základnej školy kpt. Nálepku v Stupave opäť žnú úspechy na predmetových olympiádach, umeleckých i športových súťažiach.

Zúbkove pramene (regionálne kolo)

Sarah Csordásová - 1. miesto - próza (3. kategória)
Gloria Novotná - 1. miesto - próza (2. kategória)
Karla Čipková - 2. miesto - poézia (2. kategória)
Ondrej Kolarič - 3. miesto - próza (1. kategória)

Florbal (krajské kolo)

Chlapci - 2. miesto
Dievčatá - 3. miesto
Samuel Brezovský - najlepší strelec turnaja

Technická olympiáda (krajské kolo)

Marek Kováloviský - 3. miesto - kategória B

Cezpoľný beh - súťaž družstiev (krajské kolo)

Michal Dobrovodský – 1. miesto
Tomáš Kachnič – 1. miesto
Leo Olšavský – 1. miesto

Dejepisná olympiáda (okresné kolo)

Adam Papaj - 1. miesto - kategória C
Simona Pákozdyová - 3. miesto - kategória C
Samuel Klenovský - 2. miesto - kategória E
Vladimíra Novotná - 1. miesto - kategória F
Barbora Sedláčková - 2. miesto - kategória F

Chemická olympiáda (okresné kolo)

Simona Pákozdyová - 1. miesto

Fyzikálna olympiáda (okresné kolo)

Simona Pákozdyová – 2. miesto – kategória E
Richard Kunovský – 1. miesto – kategória F

Biologická olympiáda (okresné kolo)

Richard Kunovský – 1. miesto – kategória C
Matej Nemček – 3. miesto – kategória C

Olympiáda v nemeckom jazyku (okresné kolo)

Richard Stovíček – 2. miesto – kategória 1A

Skladanie Rubikovej kocky (školské kolo)

Filip Kovačič – 1. miesto
Filip Anger – 2. miesto
Lukáš Križan – 3. miesto

Pytagoriáda (okresné kolo)

Marek Mráz - 1. miesto – kategória P3
Alena Chladná - 2.-4. miesto – kategória P3
Samuel Zamba – 2.-4. miesto – kategória P3
Ján Totka – 2.-4. miesto – kategória P3
Lucia Tóthová – 1. miesto – kategória P4
Matej Chovanec – 3.-4. miesto – kategória P4
Viktor Savaj – 1. miesto – kategória P5
Lucia Tóthová – 2. miesto – kategória P5
Jakub Bugala – 3. miesto – kategória P5
Lucia Polláková – 2. miesto – kategória P6

Pytagoriáda (školské kolo)

Marek Mráz – 1. miesto – kategória P3
Alena Chladná – 2. miesto – kategória P3
Tereza Macášková – 2. miesto – kategória P3
Lucia Tóthová – 1. miesto – kategória P4
Matej Chovanec – 2. miesto – kategória P4
Juraj Ťapajna – 2. miesto – kategória P4
Lucia Tóthová – 1. miesto – kategória P5
Viktor Sabaj – 2. miesto – kategória P5
Jakub Bugala – 3. miesto – kategória P5
Karla Čipková – 3. miesto – kategória P5
Lucia Polláková – 1. miesto – kategória P6
Zara Komíneková – 2. miesto – kategória P6
Michal Belko – 3. miesto – kategória P6
Lenka Juriová – 1. miesto – kategória P7
Marek Kováloviský – 2. miesto – kategória P7
Radoslav Pastva – 3. miesto – kategória P7
Matej Nemček – 1. miesto – kategória P8
Richard Kunovský – 2. miesto – kategória P8
Adam Kollaroci – 3. miesto – kategória P8

Matematická olympiáda (okresné kolo)

Zara Komíneková – 1.-3. miesto – kategória 6
Juraj Strižko – 1.-3. miesto – kategória 6
Rebeka Bugalová– 3.-4. miesto – kategória 7
Viktor Sabaj – 1.-3. miesto – kategória 5
Simona Pákozdyová – 1.-3. miesto – kategória 9

Pikopretek– súťaž družstiev

Natália Labudová – 3. miesto – kategória 6
Samuel Majerčík – 3. miesto – kategória 6
Viliam Max Maroš – 3. miesto – kategória 6
Lucia Polláková – 3. miesto – kategória 6

Spracovala: **Denisa Komíneková** | Foto: archív ZŠ

DOBA CEMENTOVÁ

Cement sa vyrábal v Stupave od 1.5.1930 až do roku 1982. Výsledný produkt sa po celý čas nemenil, avšak vplyvom vývoja prichádzalo k technologickým zmenám vo výrobe, podľa toho, čo aktuálna doba priniesla. Menila sa aj spoločenská forma štátu. Všetky tieto udalosti mali vplyv na výrobu cementu najmä vo vnútornej organizácii podniku, ktorý bol zaradený v rámci Slovenska v organizačnej štruktúre stavebníctva ako výroba stavebných látok.

Výroba cementu má niekoľko fáz, čomu bola prispôsobená i organizačná štruktúra podniku.
Cement potrebuje pre výrobu dve základné suroviny, a to vápenec a íl.

ÍLOVISKO

Nachádzalo sa hneď vedľa cementárne, na jej západnej strane. V cementárenskom slangu to bolo hlinisko. Ťažba bola strojová, najskôr korčekovým bagrom, neskôr drapákovými bagrami. Íl sa do cementárne dopravoval lanovkou. V 50-tych rokoch sa

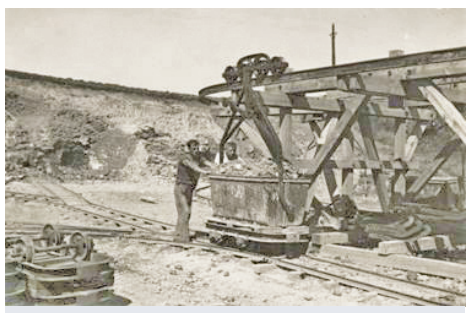

Pohľad na časť hliniska v 50-tych rokoch minulého storočia.

zmenila technológia, v hlinisku bol postavený rozplavovač, v ktorom sa íl rozplavoval a vzniknutý kal sa tlačil do zásobníka v cementárni kalovými čerpadlami. Íloviskо fungovalo počas celej výroby cementu, takže vznikla veľká vyťažená jama, ktorá po skončení výroby slúžila ako smetisko.

VÁPENEC

Najskôr sa vápenec dobýjal v lome pod Pajštúnskym hradom, približne do roku 1948. Pracovalo sa najmä ručne, používali sa aj

Takto to vyzeralo v lome v tridsiatych rokoch minulého storočia.
Strelmajster T . Muráni a nakladanie vozíka (1932)

odstrely, nakladalo sa ručne, tlačenie vozíkov do stanice lanovky bolo tiež ručné. Z tohto obdobia zostali z bývalého lomu dve ťažobné jamy, ktoré sú dnes cieľom turistov, dá sa tam rekreovať, opekať, prístup je pohodlný i pre rodiny s deťmi.

LANOVKA

Na dopravu materiálu – vápenca – slúžila nákladná lanovka. V začiatkoch výroby bola vedená na drevených stojkách, pri rekonštrukcii boli postavené oceľové stojky. Trasa lanovky viedla z cementárne cez hlinisko (v začiatkoch), neskôr bola už z cementárne samostatná trasa smerom na Pažiť. V uhlovej stanici sa trasa zmenila a išla ponad štátnu cestu Stupava – Vysoká pri Morave a Stupava– Malacky, ďalej cez – Noviny (časť chotára Stupavy) a držala smer na lom pod Pajštúnskym hradom. V miestach križovania trasy so štátnymi cestami boli nad cestami vybudované ochranné mosty s ochranným pletivom, aby neprišlo k ohrozeniu

Lanovka a stanica v lome Prepadlé.

používateľov ciest. V rokoch 1947 – 48 bola trať lanovky predĺžená o 5,2 km do lomu Prepadlé, takže celková dĺžka lanovky bola 10 km.

LOM PREPADLÉ

Po druhej svetovej vojne sa začala rekonštrukcia a dostavba cementárne, v rámci ktorej sa pripravila otvárka lomu Prepadlé

Cementárska chata tesne po dokončení a jediné osobné auto v cementárni Škoda Tudor.

za Borinkou. V lome sa dobývalo odstrelmi – clonovými a niekoľkokrát i komorovými. V lome boli namontované čeľusťové drviče, do ktorých sa dávali veľké kamene a drvili sa na frakciu do 200 mm, do vozíkov sa

nasýpal kameň zo zásobníkov. Práce boli zmechanizované, nakladalo sa bagrami, elektrickými i dieselovými, dopravu v lome zabezpečovali nákladné autá. Lom bol v prevádzke do roku 1982. V súčasnosti leží v bezprostrednej blízkosti prírodnej

rezervácie Strmina, v ktorej sa nachádzajú krasové javy, jaskynný systém a lesy na skalnatom vápencovom podlaží. Po ťažbe clonovými odstrelmi sa zachovali takmer kolmé, niekoľko desiatok metrov vysoké steny, ktoré využívajú na tréningy skalolezci. Lom je prístupný cestou, ktorá vedie pozdĺž celého lomu, takže je pomerne hojne navštevovaný.

Pokračovanie cesty cez lom nás dovedie do oblasti Košarísk, kde sa nachádza chatová oblasť. Ako jednu z prvých chát tam postavila cementáreň. Bolo to v 50-tych rokoch minulého storočia a chata slúžila pre zamestnancov podniku na oddych a rekreáciu. Cez leto sa tam organizovali detské podnikové tábory. Neskôr sa chata predala, dnes už neslúži verejnosti, ale i tak je k nej pekná prechádzka. O tom, že celá táto oblasť je krasová, svedčili už v minulosti pokusy nad chatou, kde sa voda strácala. Keď do potoka vliali farbivo, zafarbená voda vyšla na povrch v potoku tesne pod lomom.

Ešte jeden príklad činnosti cementárne: V 50-tych rokoch začala obec Stupava s výstavbou kultúrneho domu v akcii „Z“. Po krátkom čase sa ukázalo, že takáto stavba je nad sily brigádnickej práce, a preto cementáreň stavbu prevzala a dokončila ju ako Závodný klub cementár. Jeho otvorenie bolo 12.12.1964, dnes ho poznáme ako MKIC.

Ing. Svetozár PROKEŠ st.

Foto: archív autora

POČASIE V STUPAVE

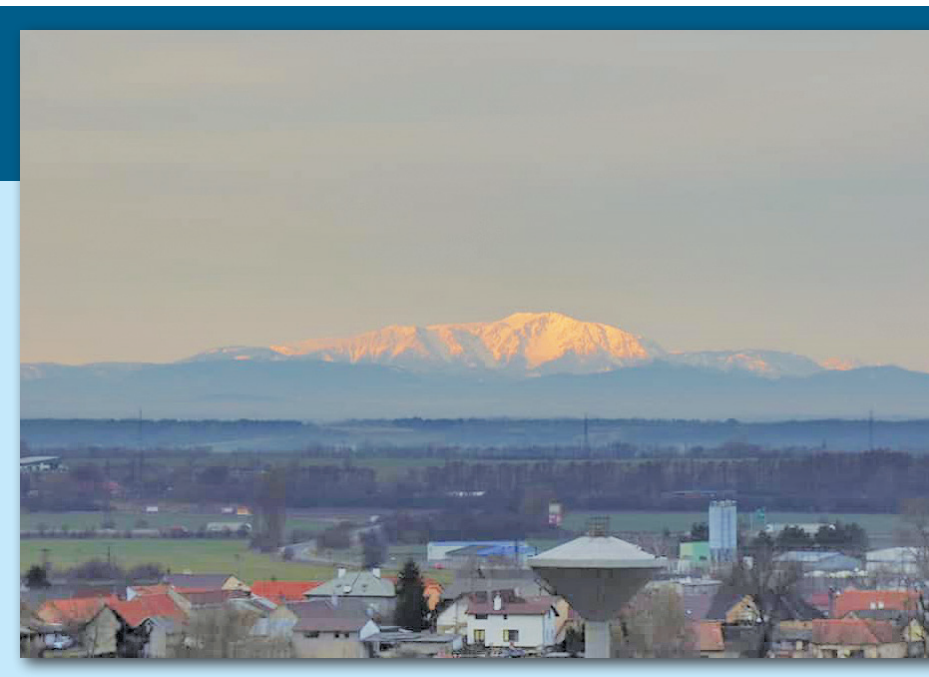

Marec 2019

Prvý jarný mesiac bol už druhý výrazne teplý mesiac v tomto roku. Môžeme ho preto pokojne označiť ako výrazne nadnormálny. Priemerná mesačná teplota sa vyšplhala až nad +8°C.

Odchýlka od dlhodobého normálu (1987 – 2018) bola viac ako +3°C. Po nahliadnutí do štatistiky môžeme zaradiť tento marec ako piaty najteplejší za posledných 32 rokov. Najteplejšia dekáda bola tá prvá, čiže medzi 1. až 10. marcom, kedy sa odchýlka od dlhodobého normálu vyšplhala cez +5°C. Išlo tak aj o doteraz najvyššiu kladnú odchýlku od začiatku roka 2019.

Prvú dvadsiatku sme v Stupave zaznamenali 23. marca. Pre zaujímavosť spomeniem, že priemerný dátum (1987 – 2018) prvej dvadsaťstupňovej teploty v Stupave je až okolo 2. apríla. Najskoršia prvá dvadsiatka bola 14. marca 2011 a najneskoršia 2. mája 1997.

NAJVYŠŠIE MAXIMUM: +20,7°C (31.3.)
NAJNIŽŠIE MINIMUM: -2,7°C (20.3.)
NAJVYŠŠÍ DENNÝ PRIEMER: +12,6°C (7.3.)
NAJNIŽŠÍ DENNÝ PRIEMER: +3,5 °C (20.3.)

Pokiaľ ide o zrážky, marec bol rozdelený na dve polovice. Prvá, vlhkejšia, priniesla v podstate celomesačný úhrn. V poslednej dekáde (medzi 21. až 30. marcom) spadlo v Stupave len 0,7 mm zrážok. Celkovo za celý mesiac napršalo len 26,5 mm, čo je zhruba 62 % dlhodobého marcového priemeru. Búrky sa za celý marec 2019 nevyskytli ani raz a dážď so snehom sa vyskytol len 12. marca.

POČET DNÍ SO ZRÁŽKAMI: 12
POČET DNÍ S BÚRKOU: 0
POČET DNÍ SO SNEŽENÍM: 1 (dážď so snehom, 12.3.)
POČET DNÍ S HMLOU: 2
POČET DNÍ SO SÚVISLOU SNEHOVOU POKRÝVKOU: 0
NAJVYŠŠÍ DENNÝ ÚHRN ZRÁŽOK: 8,1 mm (16.3.)

Marec 2019 bol aj na severnej pologuli tretím najteplejším od začiatku vyhodnocovania (od roku 1880). Z kladných hodnôt boli najväčšie odchýlky na Aljaške a v Kanade, kde bolo lokálne teplejšie o 10 a viac stupňov. Zo záporných čísel vynikala najviac oblasť južnej Ameriky v severnej časti Argentíny, ďalej oblasť vnútrozemia USA a Grónska.

K mesiacu marec by som sa rád vrátil aj fotografiou na rakúske pohorie Schneeberg. Práve počas tohto mesiaca sme mali niekoľkokrát možnosť sledovať aj priamo zo Stupavy toto nádherné, ešte zasnežené pohorie, a to vďaka veľmi dobrej dohľadnosti. Horský masív Schneeberg, ktorý vidieť na fotografii, sa skladá z dvoch vrcholov Klosterwappen (2076 m) a Kaiserstein (2061 m).

Aktuálne meteo dáta zo Stupavy, ale aj vždy čerstvé predpovede počasia pre Stupavu a okolie nájdete tu:
www.pocasiepodlupou.sk

Peter Štefančin
Foto: Vladimír Chylik

TU SUSEDIA V DOBROM STRETÁVAŤ SA BUDÚ!

Už tradične v podvečer pred prvým májom sa na nádvorí Obecného domu Mást staval máj. Organizátor Mástsky potravinový spolok v Stupave sa dažďa nezľakol a pri veselej hudbe a vôni guláša zaviali vo výške farebné šnúrky. Viacerí z členov spolku si túto tradíciu pamätajú z čias dávno minulých, keď ešte ako mládenci stavali máj pred Mástskym šenkom...

TRADÍCIE NEPUSCÁ!

Robia to s chuťou a nasadením. Strom si idú sami vyrezať vždy pár dní vopred a potom v deň stavania si oblečú kroje a širáky, od rána varia guláš a všetko pripravujú. Slávnosť začína podvečer zdobením mája, túto časť preberajú ženy a najmä deti, ktorých sa tu zíde vždy celá kopa. Deti si po vyzdobení vyskúšajú aj ťahanie za laná určené na zdvíhanie, samozrejme, kvôli bezpečnosti ťahajú len ležiaci strom.

Samotný akt zdvíhania mája potom preberajú muži, tradičným spôsobom ho dvíhajú tak, ako ich otcovia alebo starí otcovia. Zdvíhanie robia pomocou dvoch rebríkov a štyroch lán, z ktorých každé je ťahané do inej strany, aby bola zabezpečená stabilita stromu po celý čas zdvíhania.
Robia to pre radosť ľudí a z úcty k predkom. Veria, že v tejto tradícii budú pokračovateľmi práve tie deti, ktoré sa dnes ešte len prizerajú či pomáhajú zdobiť, alebo už skúšajú ťahať za laná...

Jozef Fabian
Foto: Eva Švoňavová

NAKLADANIE SO SPLAŠKOVÝMI VODAMI

Splaškovou odpadovou vodou je použitá voda z obydlí a služieb, vzniká z ľudského metabolizmu a činností v domácnostiach, kúpeľní, stravovacích zariadení a iných podobných zariadení. Za splaškovú odpadovú vodu a jej likvidáciu zodpovedá jej producent.

Povinnosť zákonného nakladania s odpadovými vodami určuje Zákon č. 364/2004 Z. z. (Zákon o vodách). **Podľa neho možno odpadové vody z rodinného domu vypúšťať do verejnej kanalizácie, akumulovať vo vodotesnej žumpe, alebo čistiť v domovej čistiarni odpadových vôd.**

Zákon jednoznačne zakazuje vypúšťať obsah žúmp do povrchových alebo podzemných vôd a tým znečisťovať životné prostredie. Odpadové vody z objektov, ktoré nie sú napojené na verejnú kanalizáciu a sú zachytávané v žumpách, je vlastník, prípadne užívateľ povinný odvážať za účelom konečného zneškodnenia na vyhovujúcu čistiareň odpadových vôd (ČOV).

Každý užívateľ nehnuteľnosti je povinný pri prípadnej kontrole nakladania s odpadovými vodami predložiť hodnoverný doklad o spôsobe nakladania so splaškovými vodami - doklad o vývoze fekálnym vozidlom, doklad z ČOV, platný certifikát malej ČOV.

Majitelia nehnuteľností, ktorí majú zriadené žumpy s vypúšťaním do budovaných trativodov, do potokov, na polia, do dažďových rigolov, aktívne ohrozujú životné prostredie. Nelegálne vypúšťanie odpadových vôd zo žúmp do voľnej prírody má za následok okrem porušovania zákonov aj ohrozenie všetkých zložiek životného prostredia – vody, pôdy, vzduchu.

Negatívny vplyv nesprávneho nakladania s odpadovými vodami sa môže prejaviť v priamom ohrození zdravia obyvateľstva, v zhoršení celkového stavu životného prostredia tvorbou a šírením nepríjemného zápachu, v znečisťovaní podzemných vôd a vôd, do ktorých je odpad priamo vypúšťaný.

Nezákonné vypúšťanie odpadových vôd je riešené v zmysle platnej legislatívy podľa Zákona o verejných vodovodoch a verejných kanalizáciách č. 442/2002 Z. z., § 40 ods. 2 písm. b), kde **Okresný úrad, odbor starostlivosti o životné prostredie uloží pokutu za priestupok uvedený v odseku 1 písm. e) do výšky 331 eur.**

Vplyv na zdravie človeka a životné prostredie

Z nekontrolovaných vývozov žúmp a vypúšťaní odpadových vôd z nich do okolitého prostredia hrozia riziká, o ktorých často ľudia ani netušia. Dochádza k biologickému znečisteniu, lebo splašky majú v sebe fekálne a mnohé iné baktérie, ktoré sú pre pitnú vodu nebezpečné – obzvlášť pre malé deti a ľudí s oslabenou imunitou.

Pokiaľ ľudia vypúšťajú na pozemok obsah žumpy alebo majú trativody, tak sa do odpadu a následne do pôdy a podzemnej vody dostávajú aj saponáty z práčky a ďalšie domáce chemikálie, ktoré ľudia vylievajú do odpadu a nachádzajú sa v prostriedkoch na umývanie podlahy, wc, kúpeľní a podobne. Ide často o vysoko toxické látky, a tak okrem biologického znečistenia dochádza aj k chemickému znečisteniu okolitého prostredia.

Osobitnou kapitolou sú zvyšky liekov, ktoré sa v ľudskom organizme nespotrebujú a močom sa vylúčia, napríklad zvyšky liekov proti bolesti, hormonálnej antikoncepcie. Ak ľudia nedávajú robiť vývoz žumpy do čistiarní odpadových vôd, škodia tým hlavne sebe a svojim deťom. Znečisťujú si pôdu v záhradách, kde pestujú aj plodiny, ktoré konzumujú. Škodlivé látky a jedy prenikajú do podzemnej vody, ktorú priamo pijú, ak v obci nie je verejný vodovod.

Ľudia si síce niekedy dávajú robiť laboratórny rozbor kvality vody zo studne, ale z dôvodu ceny zvyčajne len základné parametre (dusičnany, dusitany, fosforečnany, tvrdosť), ktoré znečistenie všetkými chemickými látkami a biologickými organizmami neodhalia.

Ostatná novela zákona o vodovodoch a kanalizáciách zavádza preto povinnosť pripojiť sa – ak je to technicky možné a ekonomicky únosné – na verejnú kanalizáciu do konca roka 2021. Novela zákona ukladá aj povinnosť prevádzkovať žumpu podľa všetkých platných predpisov. Žiadne pokútne vypúšťanie obsahu do záhrady, na pole alebo len tak do zeme. Majiteľ sa o žumpu bude musieť dôkladne starať. Zákon prináša aj sankcie pre tých, ktorí ho nebudú dodržiavať, a to vo výške 330 eur, aj opakovane.

Čo môže urobiť každý?

Všímajte si vypúšťanie odpadových vôd do polí, na lúky, do záhrad, cestných a odvodňovacích rigolov, potokov a riek. Prípady zaznamenajte a zašlite:

- Slovenskej inšpekcii životného prostredia,
- Okresnému úradu, odboru starostlivosti o životné prostredie.

O prípadoch môžete upovedomiť aj miestne médiá.

Vodárne a kanalizácie Stupava

AREÁL ŠKOLY V NOVOM ŠATE

Z iniciatívy poslanca R. Vigha a Občianskeho združenia pri ZŠ kpt. Nálepku sme pri príležitosti Dňa Zeme zorganizovali poslednú aprílovú sobotu brigádu.

Aj napriek chladnejšiemu počasiu prišlo na brigádu 70 dospelákov a najmenej štyri tucty detí a urobili obrovský kus práce. Rodičia i starí rodičia sa spolu s učiteľmi a deťmi pustili do zveľaďovania okolia troch budov našej školy. Technické služby nám poskytli dva kontajnery.

Upratali sme a upravili priestory v celom areáli školy, namaľovali preliezky, prerezali kríky, vypleli a vyčistili obrubníky na parkovisku pred školou. Dotvorili a domaľovali sme nádvorie s novými hernými plochami, vďaka čomu vznikli nové edukačné a zážitkové prvky (abeceda, vybrané slová, svetové strany, škôlka, piškvorky). Pomaľovali sme jednotlivé vstupy do budovy, čím vznikol priestor s úplne inou náladou. Vyčistili sme všetky zarastené plochy od napadaných listov, kameňov a smetí. Nanosili zeminu a zamulčovali okolie kríkov, zasadili sme nové stromčeky a kvetiny. Natreli sme lavičky a opravili nátery v altánku a cyklopríestrešku. Namaľovali sme čiary na asfaltovom ihrisku. Odstraňovali sme posprejované nápisy na budove školy, aj vyrastajúcu burinu pri jej múroch. Zrekonštruovali pieskovisko, ktoré

už teraz čaká iba na nový piesok a plachtu na zakrytie. Dokonca rodičia priniesli kosačku a pokosili priestor v okolí modulovej školy a fitzóny.

HC Tatran Stupava nám zapožičal priestory klubovne, kde sme si vytvorili zázemie. Mamičky varili čaj, kávu, ponúkali koláčiky a robili obľúbené párky v rožku. Deti ich potom roznášali jednotlivým hladným brigádnikom. Brigáde sme venovali s entuziazmom pol dňa svojho času (od 8:30 do 15:00) a spoločnými silami urobili obrovský kus práce.

Ďakujeme pedagógom školy (p. zástupcovi Mgr. V. Kubicskovi, pani učiteľkám Ľ. Noskovej, A. Hudákovej, K. Oláhovej, S. Horňákovej, M. Šramkovej, Z. Ovečkovej, A. Voltemarovej, I. Baďurovej a p. učiteľovi M. Kubicskovi), ktorí prišli, privítali nás a srdečne ocenili účasť rodičov i detí. Osobitná vďaka patrí najmä učiteľom M. Demetrovej a S. Prokešovi, ktorí sú pravidelnými organizátormi a hlavnými pracantmi na každej školskej brigáde.

Agroservis nám opäť dodal kríky, kvety a sadenice, za čo im veľmi pekne ďakujeme.

Niektorí rodičia sa nemohli zúčastniť brigády, a preto prispeli darom (napr. poháre) alebo finančným príspevkom (145 eur), ktorý sme využili na občerstvenie a farby.

Radi by sme úprimne poďakovali všetkým rodičom, príbuzným, žiakom a ich súrodencom, že prišli a svojou prácou prispeli k čistejšiemu, krajšiemu a podnetnejšiemu prostrediu, v ktorom trávia minimálne šesť hodín denne naše deti. Bolo úžasné vidieť, ako sa deti zapájajú do jednotlivých činností s dobrým pocitom, že aj ony urobili niečo pre to, aby bolo okolie školy prívetivejšie.

Tešíme sa na ďalšiu brigádu, lebo každá má svoj zmysel.

OZ pri ZŠ kpt. Nálepku v Stupave

Foto: autor

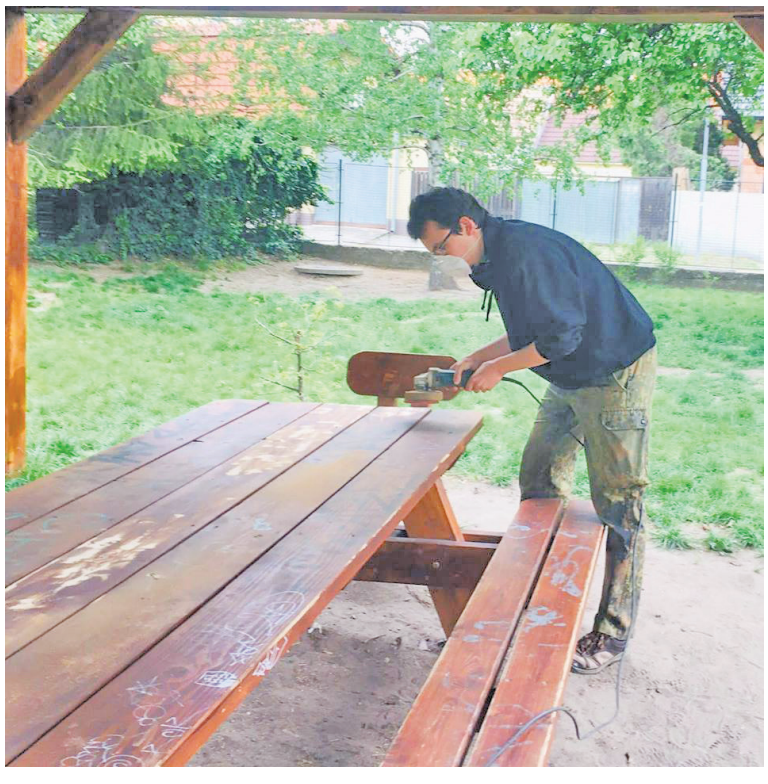

HÁDZANÁ: HC TATRAN STUPAVA - STARŠIE KATEGÓRIE

V aprílovom vydaní Stupavských novín sme vám priniesli krátky prehľad toho, ako sa darí nášmu klubu, HC Tatran Stupava, v kategóriách mladších a starších žiakov či žiačok. Dnes sa zameriame na staršie kategórie.

Mladšie dorastenky

Družstvo mladších dorasteniek pod trénerským vedením Ľuboša Hepnera získalo v prebiehajúcej sezóne 20 bodov v 20 zápasoch. Tento bodový zisk ich radí na šieste miesto v prvej lige mladších dorasteniek. Aktuálnym lídrom je družstvo ŠŠK Prešov o skóre pred HK Slovan Duslo Šaľa.

Mladší dorastenci

Družstvu okolo aktuálne desiateho najlepšieho strelca ligy, Michala Dobrovodského, patrí v prvej lige siedma priečka so ziskom 21 bodov v 20 zápasoch. Družstvo hrá v tejto sezóne pod trénerským vedením Vladimíra Valachoviča.

Staršie dorastenky

Najmenej lichotivé umiestnenie majú spomedzi našich družstiev staršie dorastenky. Po minuloročnej bronzovej priečke prišlo k hráčskej obmene a dievčatá sa aktuálne nachádzajú na chvoste prvoligovej tabuľky. Dievčatá hrajú pod vedením Petra Olšavského.

Starší dorastenci

Starším dorastencom pod trénerským vedením Dáriusa Rusnáka patrí aktuálne ôsma priečka v prvoligovej tabuľke so ziskom 17 bodov v 20 zápasoch. Vo svojich radoch majú aj strelecky disponovaných hráčov - Daniela Poláka, Martina Hýravého a Dominika Gricha, ktorí celkovo nastrieľali 282 gólov, čo je viac ako polovica gólov celého družstva.

Ženy a muži

Najväčšiu radosť našim fanúšikom však prinášajú kategórie žien a mužov. Stupavské ženy prežívajú doslova životnú sezónu! Po ich vôbec prvej účasti vo Final Four v prebiehajúcej sezóne boli dlho i líderkami prvoligovej tabuľky. O túto pozíciu len prednedávnom prišli, ale z tretej pozície strácajú na prvé miesto len tri body. Lídrom je Dunajská Streda, ktorá získala doteraz 32 bodov v 20 zápasoch. Trénerom žien je Peter Olšavský.

Muži zvádzajú súboj s Košicami o post lídra prvej ligy. Aktuálne zaostávajú za Košicami o dva body pred posledným zápasom na domácej palubovke práve so spomínanými Košicami. Pri určitej zhode výsledkov môže prísť v baráži o extraligu k zaujímavému súboju na Záhorí medzi Malackami a Stupavou. Muži hrajú svoje zápasy pod trénerskou taktovkou hrajúceho trénera Dáriusa Rusnáka.

Daniel Jančár

Foto: Lesanka Jánošíková

1. slovenská liga starších dorasteniek

#	NÁZOV KLUBU	ZÁP.	BODY	+/-	V	R	P
1	ŠŠK PREŠOV	20	36	235	18	0	2
2	IUVENTA MICHALOVCE	20	34	182	16	2	2
3	ŠKP BRATISLAVA	19	32	173	15	2	2
4	HK SLOVAN DUSLO ŠAĽA	20	30	74	14	2	4
5	BÁNOVCE/PARTIZÁNSKE	18	21	47	10	1	7
6	MHK BYTČA	21	20	41	10	0	11
7	HK AS TRENČÍN	18	17	46	8	1	9
8	MŠK DUNAJSKÁ STREDA	19	14	-54	7	0	12
9	UDHK NITRA	20	14	-142	7	0	13
10	MŠK VRANOV NAD TOPĽOU	21	10	-159	5	0	16
11	ŠŠK DRÁBOVÁ KOŠICE	20	6	-274	3	0	17
12	HC TATRAN STUPAVA	20	2	-169	1	0	19

1. slovenská liga žien - Skupina o 1. - 6. miesto

#	NÁZOV KLUBU	ZÁP.	BODY	+/-	V	R	P
1	MŠK DUNAJSKÁ STREDA	20	32	139	16	0	4
2	HC SPORTA HLOHOVEC	20	30	52	15	0	5
3	HC TATRAN STUPAVA	20	29	82	14	1	5
4	HK SLÁVIA SEREĎ	20	27	16	12	3	5
5	INTER BRATISLAVA	20	25	63	12	1	7
6	ZLATNÁ NA OSTROVE	20	21	7	10	1	9
7	HKM ŠURANY	20	18	-12	9	0	11
8	NESVADY	20	17	-22	8	1	11
9	HK SLÁVIA PARTIZÁNSKE	20	13	-63	6	1	13
10	ŠKP TOPOĽČANY	20	13	-70	6	1	13
11	BERNOLÁKOVA KOŠICE	20	8	-133	4	0	16
12	MOČENOK	20	7	-59	3	1	16

1. slovenská liga mužov - Skupina o 1. - 6. miesto

#	NÁZOV KLUBU	ZÁP.	BODY	+/-	V	R	P
1	KOŠICE CROWS	7	14	96	7	0	0
2	HC TATRAN STUPAVA	7	12	39	6	0	1
3	MHÁK MARTIN	8	6	-13	3	0	5
4	HK SLOVAN LEVOČA	7	2	-57	1	0	6
5	ŠKH AGROKARPATY PEZINOK	7	2	-65	1	0	6
6	VOĽNO	0	0	0	0	0	0

1. slovenská liga mladšieho dorastu

#	NÁZOV KLUBU	ZÁP.	BODY	+/-	V	R	P
1	TATRAN PREŠOV	20	38	218	19	0	1
2	HK SLAVOJ TREBIŠOV	19	32	118	16	0	3
3	HC ŠTART NOVÉ ZÁMKY	20	31	103	15	1	4
4	SLOVAN MODRA	20	27	39	12	3	5
5	HK AGRO TOPOĽČANY	20	25	108	12	1	7
6	MŠK POVAŽSKÁ BYSTRICA	20	21	5	9	3	8
7	HC TATRAN STUPAVA	20	21	3	10	1	9
8	ŠKP BRATISLAVA	19	14	-61	7	0	12
9	MHÁK MARTIN	20	11	-90	4	3	13
10	HC SPORTA HLOHOVEC	20	10	-86	5	0	15
11	ŠG KOŠICE	20	4	-142	2	0	18
12	STROJÁR MALACKY	20	4	-215	2	0	18

1. slovenská liga staršieho dorastu

#	NÁZOV KLUBU	ZÁP.	BODY	+/-	V	R	P
1	TATRAN PREŠOV	20	33	180	16	1	3
2	ŠKP BRATISLAVA	18	32	143	16	0	2
3	HK AGRO TOPOĽČANY	20	28	51	14	0	6
4	MŠK POVAŽSKÁ BYSTRICA	20	24	70	12	0	8
5	HK SLAVOJ TREBIŠOV	19	20	-10	10	0	9
6	HC SPORTA HLOHOVEC	20	20	-11	10	0	10
7	ŠG KOŠICE	20	17	-31	8	1	11
8	HC TATRAN STUPAVA	20	17	-46	8	1	11
9	STROJÁR MALACKY	19	16	-14	8	0	11
10	SLOVAN MODRA	20	14	-36	6	2	12
11	HC ŠTART NOVÉ ZÁMKY	20	10	-116	5	0	15
12	MHÁK MARTIN	20	5	-180	2	1	17

1. slovenská liga mladších dorasteniek

#	NÁZOV KLUBU	ZÁP.	BODY	+/-	V	R	P
1	ŠŠK PREŠOV	20	36	243	18	0	2
2	HK SLOVAN DUSLO ŠAĽA	21	36	161	18	0	3
3	MŠK DUNAJSKÁ STREDA	19	29	167	14	1	4
4	HK AS TRENČÍN	18	28	115	14	0	4
5	IUVENTA MICHALOVCE	20	27	165	13	1	6
6	HC TATRAN STUPAVA	20	20	54	8	4	8
7	ŠKP BRATISLAVA	19	20	30	9	2	8
8	ŠŠK DRÁBOVÁ KOŠICE	20	13	-142	6	1	13
9	BÁNOVCE/PARTIZÁNSKE	19	12	-33	6	0	13
10	MHK BYTČA	21	12	-85	6	0	15
11	MŠK VRANOV NAD TOPĽOU	21	4	-346	1	2	18
12	UDHK NITRA	20	1	-329	0	1	19

Májová klasika

Z našej kuchyne

Biele zlato alebo bryndza. Tá najlepšia má práve teraz svoju sezónu. Znižuje krvný tlak, zlý cholesterol aj cukor v krvi, tak si bez výčitiek doprajme túto tradičnú slovenskú špecialitu, akou bryndzové halušky určite sú.

Bryndzové halušky

Suroviny:

- 700 g zemiakov
- 500 g hladkej múky
- 50 g údenej slaniny
- 120 g bryndze
- 1 téglik smotany
- trochu soli

Máte osvedčený recept? Podeľte sa oň! noviny@stupava.sk

Príprava:

Zemiaky očistíme a najemno nastrúhame. Do zemiakov vmiešame múku, cesto osolíme a dobre premiešame. Cez sitko s väčšími otvormi pretláčame cesto do vriacej osolenej vody. Halušky počas celej doby varenia občas premiešavame. Varíme asi 10-15 minút, kým nevyplávajú navrch. Medzitým bryndzu zmiešame so smotanou. Slaninu nakrájame na drobnejšie rezance, ktoré potom vysmážame. Ešte horúce halušky zmiešame s bryndzou a posypeme slaninou. Polejeme časťou výpeku. **Dobrú chuť!**

Mirko | Foto: autor

MAKOVICE PRIVÍTAJÚ CELÉ RODINY

Makovice sú rodinné komunitné centrum vzdelávania a enviro aktivít priamo v Stupavskom parku pri futbalovom štadióne. Počas prechádzok či cyklovýletov sa u nás môžete zastaviť na kávu, koláčik alebo obed z kvalitných a čerstvých surovín. Pre menšie deti máme pripravené ihrisko vonku, herničku vnútri, knižnicu a hry na rozvoj motoriky. Celý rok pripravujeme množstvo seminárov, kurzov, herničiek, dielničiek a stretnutí, ktoré fungujú ako centrum inšpirácie a inovácie pre rodinný život, výchovu, zábavu alebo využívanie enviro princípov v praxi.

S prichádzajúcim jarným počasím nás čaká renovácia komunitnej záhrady, spustenie Opravárne a stavba vonkajšieho prírodného ihriska pri potoku. Ak je vám blízka myšlienka komunitného života, ochrany životného prostredia, ak vám nevadí, že sa u nás vaše deti zablatia, spotia alebo si oškrú kolená pri nahánačke v lese, príďte kedykoľvek medzi nás.

Čo u nás môžete zažiť?

Každý utorok napríklad waldorfské herničky pre deti od 1,5 do troch rokov či výtvarný eko krúžok pre väčšie deti, v stredy kreatívne dielničky pre deti od 1,5 roka s rodičmi, bojové pohybové hry pre deti od 5 rokov, organizujeme aj kluby pre rodičov s deťmi v predškôlkarskom veku. Pravidelne pripravujeme aj užitočné semináre pre rodičov s Martinou Vagačovou z Efektívneho rodičovstva alebo semináre na rozvoj osobnosti s charizmatickou Janette Šimkovou.

Komunitné centrum Makovice
Foto: archív autora

MIESTO PRE VŠETKÝCH

Keď sme na jeseň v roku 2011 otvárali HAPPY, mali sme cieľ priniesť kvalitný program pre rodiny s deťmi v Stupave. Od začiatku sme verili tomu, že profesionalita, slušnosť a priateľský zákaznícky servis pomôže malému centru postupne si získať okruh svojich pravidelných návštevníkov. Kým v prvom roku existencie si ľudia iba zvykali na aktivity, ktoré sme prinášali, a kurzové skupiny boli naozaj maličké, každým ďalším rokom sa naša činnosť rozrastala. K pravidelným návštevníkom sa začali pridávať ich kamaráti, príbuzní, starí rodičia a z neznámych ľudí na kurze sa postupne tvorili skupiny priateľov, susedov, ktorí vedia, že patria do rovnakého mesta, rovnakej komunity.

Celých päť rokov sme snívali o tom, že HAPPY bude raz sídliť v krásnych, štedrých priestoroch, kde budú mať naši návštevníci dostatok miesta na aktivity, aj na malý odpočinok pred nimi, či po nich. Pokúšali sme sa nájsť nielen dostupné miesto, ale tiež vhodný priestor pre vznik nových aktivít aj pre väčšie skupiny. V septembri 2016 sme s radosťou otvorili presne také dvere. V rodinnom dome, na rohu Kúpeľnej ulice, nájdete krásnu veľkú sálu na naše HAPPY aktivity, členskú kuchynku a tiež krytý uzavretý dvor, kde si počas slnečných dní môžete vychutnať šálku kávy alebo si chvíľku oddýchnuť.

Kurzy pre celú rodinu

Kurzy v HAPPY organizujeme v uzavretých skupinách, aby sa návštevníci centra mohli postupne spoznať, a aby sa u nás všetci cítili dobre. Naše kurzy

navštevujú všetky vekové kategórie, ženy aj muži, rodičia aj starí rodičia, aj tí, ktorí ešte deti nemajú.

KURZY PRE DETI: Zdravé nôžky, Cvičenia pre detičky a mamičky, Joga pre deti, Výtvarné aktivity, Folklórik

KURZY PRE DOSPELÝCH: Bežecká škola pre ženy, Pure Bar Form, Anglická konverzácia, Joga, Pilates

Kurzy pravidelne dopĺňame podľa záujmu našich návštevníkov, denne máme v rozvrhu priemerne osem rôznych kurzov. Jednorazové aktivity organizujeme v spolupráci s odborníkmi a skúsenými lektorkami a lektormi. Počas roka u nás nájdete zaujímavé workshopy a prednášky, tematické fotenia detí, aj sezónne tvorivé dielničky.

COWORK v Stupave

Od septembra 2016 sme našu činnosť doplnili o komunitné aktivity zdieľanej kancelárie COWORK, ktorá je jedinečná svojou dostupnosťou pre začínajúcich podnikateľov, rodičov na materskej, ktorí potrebujú pracovať mimo domova, ale rovnako pre každého, kto hľadá atmosféru ako vo väčšej spoločnosti, hoci jeho práca je individuálna. Okrem toho, že poskytuje vybavený kancelársky priestor, jeho výhodou je aj to, že je dostupný priamo v našom meste a ľudia, ktorí hľadajú zázemie pre prácu, nemusia cestovať do Bratislavy.

Zuzana Adamíková
Foto: archív autora

VYDAVATEĽ: Mesto Stupava, Hlavná 1/24, 900 31 Stupava **IČO:** 00305081 **DISTRIBÚCIA:** zadarmo do domácností **DÁTUM VYDANIA:** 17.5.2019, poradové číslo 2/2019, prvý ročník. **KONTAKTY REDAKCIA:** e-mail: noviny@stupava.sk, tel.: 02/6020 0937 **VEDÚCA REDAKTORKA:** Denisa Komíneková **REDAKTORI:** Mgr. Erika Piesecká, PhDr. Stanislav Rumann, PhDr. Eva Švoňavová **JAZYKOVÁ KOREKTÚRA:** redakcia **GRAFICKÉ SPRACOVANIE:** Marek Holúbek **TLAČ:** Petit Press, a.s. **NÁKLAD:** 6000 ks Redakcia si vyhradzuje právo príspevky krátiť, redakčne upraviť alebo aj nezverejniť. Názor redakcie sa nemusí zhodovať s názormi prispievateľov, za obsah nesie zodpovednosť autor príspevku. Vydavateľ nezodpovedá za pravdivosť a obsah informácií obsiahnutých v platenej inzercii a v neredakčných príspevkoch. **REGISTRÁCIA:** MK SR, EV 5773/19 ISSN 1339-9136

i201905003

Vyberte si svoje nové BMW v Group M v Dúbravke.
Akcia platí do 30.6.2019.

Group M, a.s.
Harmincova 2/B
841 01 Bratislava
www.bmw-groupm.sk

Pre viac informácií
nasnímajte tento QR kód.